



Ministerul Agriculturii și Dezvoltării Rurale
Agenția de Plăți și Intervenție pentru Agricultură



DEPUNE LA APIA CEREREA DE PLATĂ ÎN PERIOADA 04 APRILIE - 7 IUNIE 2024!

PENTRU ÎNDRUMARE ȘI ALTE INFORMAȚII SUPLIMENTARE, ADRESATI-VĂ
FUNCȚIONARILOR APIA RESPONSABILI DE PRIMIREA CERERILOR

În Campania 2024 Cererea de Plată se depune prin accesarea aplicației IPA-Online, conform Instrucțiunilor de utilizare IPA-Online (accesibile în aplicație).

Având în vedere schimbările intervenite în legislația europeană și națională, documentați-vă asupra:

- Condițiilor de acordare a intervențiilor în sectorul vegetal, zootehnic și schemelor de sprijin compensatoriu de mediu și climă
- Modulului de completare corectă a Cererii de Plată în anul 2024 și identificarea corectă a terenului agricol în aplicația IPA Online
- Situației terenului utilizat la primăria unde îl aveți înregistrat în Registrul Agricol
- Actualizării / corectării în Baza Națională de Date (BND) a datelor aferente proprietarului exploatației cu cod ANSVSA și/sau a animalelor (medic veterinar concesionar / asociație / propriile evidențe, dacă sunteți utilizator SNIIA)
- Normelor de condiționalitate
- Documentelor necesare la depunerea Cererii de Plată

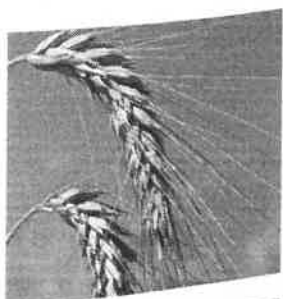

APIA,
MEREU APROAPE DE FERMIERI!

www.apia.org.ro

<http://lpis.apia.org.ro>

Regulamentului (UE) 2021/2116 al Parlamentului European și al Consiliului cu norme privind agențiile de plăți și alte organisme, gestiunea financiară, verificarea conturilor, garanțiile și utilizarea monedei euro;

- Regulamentul de punere în aplicare (UE) 2022/1173 al Comisiei din 31 mai 2022 de stabilire a normelor de aplicare a Regulamentului (UE) 2021/2116 al Parlamentului European și al Consiliului în ceea ce privește sistemul integrat de administrare și control din cadrul politicii agricole comune

Legislația națională

- Planul Strategic PAC 2023 -2027
- Hotărârea de Guvern nr. 1571/2022 privind stabilirea cadrului general de implementare a intervențiilor aferente sectoarelor vegetal și zootehnic din cadrul Planului strategic PAC 2023-2027, finanțate din Fondul european de garantare agricolă și de la bugetul de stat.



Ministerul Agriculturii și Dezvoltării Rurale
Agenția de Plăți și Intervenție pentru Agricultură
Bd. Carol I nr. 17, sector 2, București

AJUTOARE NAȚIONALE TRANZITORII SECTOR ZOOOTEHNIC SPECIILE OVINE / CAPRINE

- 2024 -

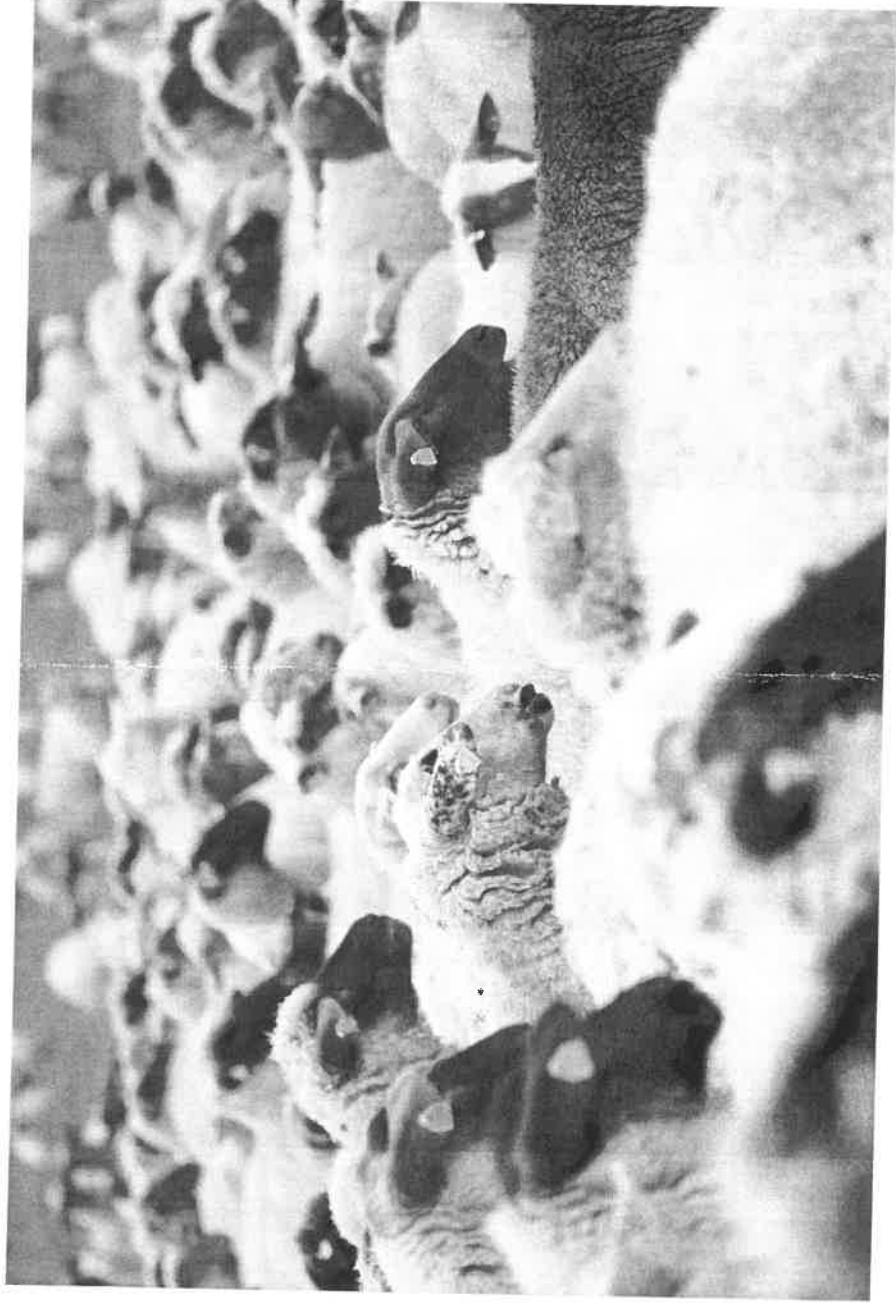

Beneficiarii sunt:

- persoane fizice;
- persoane fizice autorizate, întreprinderi individuale, întreprinderi familiale constituite potrivit prevederilor Ordonanței de urgență a Guvernului (O.U.G.) nr. 44/2008 privind desfășurarea activităților economice de către persoanele fizice autorizate, întreprinderile individuale și întreprinderile familiale, cu modificările și completările ulterioare;
- persoane juridice.

Documente generale obligatorii:

- copie de pe cartea de identitate/buletinul de identitate/ pașaport/ certificatul de înregistrare la oficiul registrului comerțului/ certificatul de înregistrare fiscală, după caz, precum și copie de pe datele de identificare ale reprezentantului, respectiv carte de identitate/buletin de identitate/pașaport;
- document coordonate bancare.

Condițiile de acordare a ajutoarelor naționale tranzitorii

Ajutoarele naționale tranzitorii pentru speciile ovine/caprine se acordă pentru femelele ovine/caprine, identificate conform legislației în domeniu, care îndeplinesc cumulativ următoarele condiții:

- a) efectivul din exploatarea cu cod ANSVSA (Autoritatea Națională Sanitară Veterinară și pentru Siguranța Alimentelor) înregistrată în Baza Națională de Date (BND) să fie de minimum 50 de capete de femele ovine/25 de capete de femele caprine, care au împlinit vârsta de minim un an la data de 31 martie a anului în care se face solicitarea primei;
- b) efectivul de femele ovine/femele caprine pentru care se solicită prima să fie înscris în BND la data solicitării primei;
- c) efectivul de femele ovine/femele caprine pentru care se solicită ajutor național tranzitoriu să fie menținut în exploatarea/exploatarea cu cod ANSVSA menționată/menționate în cerere pe o perioadă de reținere de 100 de zile de la data limită de depunere.

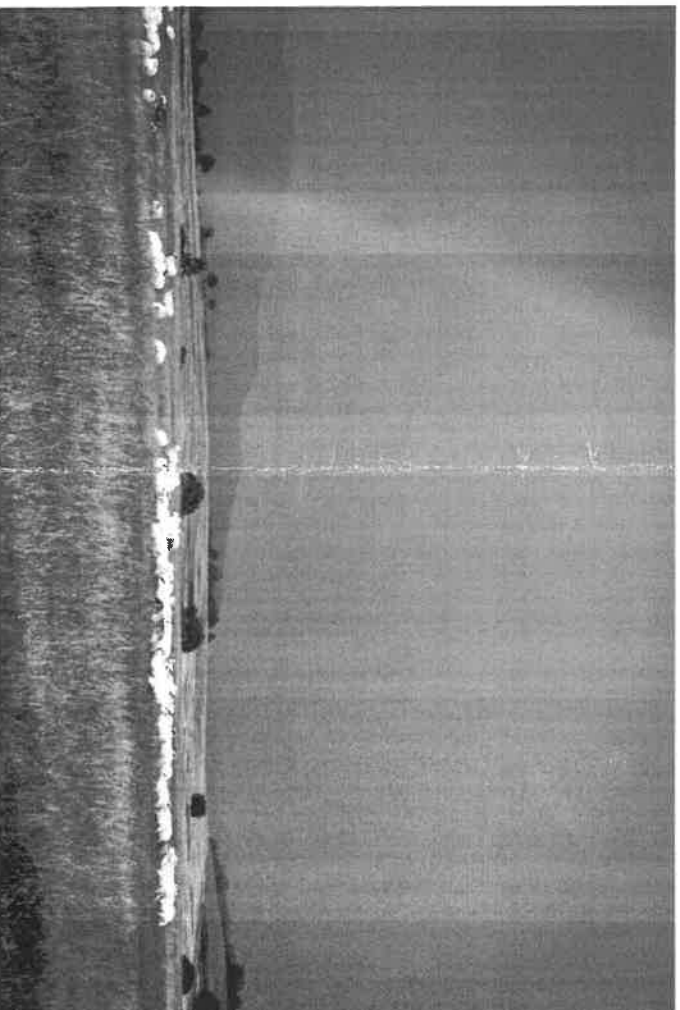

Sunt eligibile la plată inclusiv femelele de ovine și/sau femelele de caprine care până la finalul perioadei de reținere de 100 de zile au intrat, respectiv au ieșit în/din exploatarea cu cod ANSVSA deținute de același beneficiar sau în/din exploatarea asociațiilor/cooperativelor/grupurilor de producători în care au fost transferate temporar pentru pășunat.

Legislația europeană

- Regulamentul (UE) nr. 2021/2116 al Parlamentului European și al Consiliului din 2 decembrie 2021 privind finanțarea, gestionarea și monitorizarea politiciii agricole comune și de abrogare a Regulamentului (UE) nr. 1306/2013;

- Regulamentul (UE) 2021/2115 al Parlamentului European și al Consiliului din 2 decembrie 2021 de stabilire a normelor privind sprijinul pentru planurile strategice care urmează a fi elaborate de statele membre în cadrul politiciii agricole comune (planurile strategice PAC) și finanțate de Fondul european de garanțare agricolă (FEGA) și de Fondul european agricol pentru dezvoltare rurală (FEADR) și de abrogare a Regulamentelor (UE) nr. 1305/2013 și (UE) nr. 1307/2013;

- Regulamentul delegat (UE) 2022/126 al Comisiei din 7 decembrie 2021 de completare a Regulamentului (UE) 2021/2115 al Parlamentului European și al Consiliului cu cerințe suplimentare referitoare la anumite tipuri de intervenții specificate de statele membre în planurile lor strategice PAC pentru perioada 2023-2027 în temeiul regulamentului respectiv, precum și cu norme privind raportul pentru standardul GAEC 1 (bune condiții agricole și de mediu);

- Regulamentul delegat (UE) 2022/127 al Comisiei din 7 decembrie 2021 de completare a



Ministerul Agriculturii și Dezvoltării Rurale
Agencia de Plăți și Interventie pentru Agricultură
 Bd. Carol I nr. 17, sector 2, București

INTERVENȚIILE DE CARE POT BENEFICIA FERMIERII DIN ROMÂNIA ÎN CAMPANIA 2024, ÎN CONFORMITATE CU PLANUL NAȚIONAL STRATEGIC PAC 2023-2027 ȘI PNDR 2014-2020 PRIVIND PLĂȚILE DIRECTE / INTERVENȚIILE / SCHEMELE DE SPRIJIN COMPENSATORIU DE MEDIU ȘI CLIMĂ

- 2024 -



- Pachetul 3 livezi - 620 €/ha/an
- Pachetul 4 - vii - 530 €/ha/an
- Pachetul 5 - plante medicinale și aromatice - 365 €/ha/an
- Pachetul 6 - pașiști permanente
- varianta 6.1 (aplicabilă la nivel național pe suprafețe fără angajament M.10) - 143 €/ha/an
- varianta 6.2 (aplicabilă în zonele eligibile și numai împreună cu un angajament M.10) - 39 €/ha/an
- b. Submăsura 11.2 - Sprijin pentru menținerea practicilor de agricultură ecologică
 - Pachetul 1 - culturi agricole pe terenuri arabile (inclusiv plante de nutreț) - 218 €/ha/an
 - Pachetul 2 - legume - 431 €/ha/an
 - Pachetul 3 - livezi - 442 €/ha/an
 - Pachetul 4 - vii - 479 €/ha/an
 - Pachetul 5 - plante medicinale și aromatice - 350 €/ha/an
 - Pachetul 6 - pașiști permanente:
 - varianta 6.1 (aplicabilă la nivel național pe suprafețe fără angajament M.10) - 129 €/ha/an
 - varianta 6.2 (aplicabilă în zonele eligibile și numai împreună cu un angajament M.10) - 73 €/ha/an

Pentru a beneficia de sprijin, fermierii trebuie să completeze cererea de plată și să o depună la centrele locale/județene în perioada 04 aprilie - 07 iunie 2024.

ATENȚIE! În campania 2024 nu se pot deschide angajamente noi în cadrul M.10, M.11. Se poate solicita sprijin doar pentru angajamentele M10 și M11 aflate în desfășurare.

În campania 2024, solicitanții M.10 cu angajamentele aflate în desfășurare din campaniile anterioare anului 2024 pot accesa o Clauză de revizuire, la nivel de pachet.

Accesarea Clauzei de revizuire implică închiderea angajamentelor și nerecuperarea sumelor acordate anterior. Fermierii care accesează Clauza de revizuire vor putea deschide în anul 2024 angajamente noi în cadrul intervențiilor DR-01, DR-02, DR-03 din PS 2023-2027.

Dacă se constată nerespectări în cazul angajamentelor aflate în desfășurare pe care nu s-a accesat Clauza de revizuire, se vor aplica sancțiunile conform legislației în vigoare.

Informațiile detaliate pentru accesarea fiecărei intervenții/măsurii de plată/ inclusiv hărțile și listele cu UAT-uri eligibile pentru DR-01, DR-02, DR-09, DR-10, DR-11 respectiv M.10, M.11, pot fi consultate la centrele județene / locale ale APIA și pe site-urile www.apia.org.ro, www.madr.ro și www.pndr.ro.

- a) sub-pachetul 3.1 - Crex crex
 - varianta 3.1.1 / varianta 3.1.2 - lucrări manuale / cu utilaje ușoare pe pașiști importante pentru Crex crex - 310 €/ha/an / 231 €/ha/an
- b) sub-pachetul 3.2 - Lanius minor și Falco vespertinus
 - varianta 3.2.1 / varianta 3.2.2 - lucrări manuale / cu utilaje ușoare pe pașiști importante pentru Lanius minor și Falco vespertinus - 159 €/ha/an / 80 €/ha/an
 - Pachetul 4 - culturi verzi - 128 €/ha/an
 - Pachetul 5 - adaptarea la efectele schimbărilor climatice - 125 €/ha/an
 - Pachetul 6 - pașiști importante pentru fluturi (Maculinea sp.)
 - varianta 6.1 / varianta 6.2 - lucrări manuale / cu utilaje ușoare pe pașiști importante pentru fluturi (Maculinea sp.) - 410 €/ha/an / 331 €/ha/an
 - Pachetul 7 - terenuri arabile importante ca zone de hrănire pentru gășca cu gât roșu (Branta ruficollis) - 250 €/ha/an
 - Pachetul 8 - creșterea animalelor de fermă din rase locale în pericol de abandon.
 - Ovine - 87 €/UVM/an
 - Caprine - 40 €/UVM/an
 - Bovine - taurine și bubaline - 200 €/UVM/an
 - Ecvidee - 200 €/UVM/an
 - Porcine - 176 €/UVM/an.
 - Pachetul 9 - terenuri agricole importante ca zone de hrănire pentru acvila țipătoare mică (Aquila pomarina)
 - a) sub-pachetul 9.1 - terenuri arabile importante ca zone de hrănire pentru acvila țipătoare mică - 200 €/ha/an
 - b) sub-pachetul 9.2 - pașiști permanente importante ca zone de hrănire pentru acvila țipătoare mică:
 - varianta 9.2.1 / varianta 9.2.2 - lucrări manuale / cu utilaje ușoare pe pașiști importante pentru acvila țipătoare mică - 269 €/ha/an / 190 €/ha/an
 - Pachetul 10 - refugii ecologice pe terenuri arabile pentru speciile de păsări comune asociate terenurilor agricole - 92 €/ha/an
 - Pachetul 11 - terenuri agricole importante pentru dropie (Ovis tarda)
 - a) sub-pachetul 11.1 - terenuri arabile importante pentru dropie
 - varianta 11.1.1 - conversia terenurilor arabile în pașiști - 255 €/ha/an - varianta 11.1.2 - zonă de protecție pentru dropie pe teren arabil - 100 €/ha/an
 - b) sub-pachetul 11.2 - pașiști importante pentru dropie
 - varianta 11.2.1 / varianta 11.2.2 / varianta 11.2.3 - lucrări manuale / cu utilaje ușoare / cu utilaje grele pe pașiști importante pentru dropie - 269 €/ha/an / 190 €/ha/an / 169 €/ha/an
- 9 Măsura 11 (M.11) - Agricultura ecologică (M.11) - PNDR 2014-2020:
 - a. Submăsura 11.1 - Sprijin pentru conversia la metodele de agricultură ecologică
 - Pachetul 1 - culturi agricole pe terenuri arabile (inclusiv plante de nutreț) - 293 €/ha/an
 - Pachetul 2 legume - 500 €/ha/an

- Plățile directe decuplate prevăzute în PNS 2023-2027
- PD-01: sprijinul de bază pentru venit în scopul sustenabilității - BLISS;
- PD-02: sprijinul redistributiv complementar pentru venit în scopul sustenabilității - CRISS;
- PD-03: sprijinul complementar pentru venit pentru tinerii fermieri - CIS-YF;
- schemele pentru climă, mediu și bunăstarea animalelor, denumite în continuare ecoscheme, după cum urmează:
 - a. în sectorul vegetal:
 - PD-04: practici benefice pentru mediu aplicabile în teren arabil;
 - PD-05: practicarea unei agriculturi prietenoase cu mediul în fermele mici, respectiv gospodăriile tradiționale;
 - PD-06: înterbararea intervalului dintre rânduri în plantațiile pomice, viticole, pepiniere și hameiști;

- b. în sectorul zootehnic:
- PD-07: creșterea nivelului de bunăstare a vacilor de lapte;
 - PD-08: măsurarea nivelului de bunăstare a tineretului bovin la îngrășat;
 - PD-27: Creșterea nivelului de bunăstare a bovinelor prin pășunat extensiv pe pajști în condiții optime de susținabilitate.

→ CIS - sprijin cuplat pentru venit:

- a. intervenții în sectorul vegetal:
- PD-09: sprijin cuplat pentru venit - soia;
 - PD-10: sprijin cuplat pentru venit - lucernă;
 - PD-11: sprijin cuplat pentru venit - leguminoase pentru industrializare, mazăre de grădiniță, fasole boabe și fasole păstăi;
 - PD-12: sprijin cuplat pentru venit - cânepă;
 - PD-13: sprijin cuplat pentru venit - orez;
 - PD-14: sprijin cuplat pentru venit - sămânță de cartof;
 - PD-15: sprijin cuplat pentru venit - hamei;
 - PD-16: sprijin cuplat pentru venit - sfecla de zahăr;
 - PD-17: sprijin cuplat pentru venit - legume cultivate în câmp pentru consum în stare proaspătă sau destinate industrializării (tomate, castraveți, ardei, vinete);
 - PD-18: sprijin cuplat pentru venit - legume cultivate în sere și solarii (tomate, castraveți, ardei, vinete);
 - PD-19: sprijin cuplat pentru venit - fructe (prune, mere, cirese, vișine, caise și pierșice);
 - PD-20: sprijin cuplat pentru venit - producere semințe pentru plante furajere;

b. intervenții în sectorul zootehnic:

- PD-21: sprijin cuplat pentru venit - vaci de lapte;
- PD-22: sprijin cuplat pentru venit - carne vită;
- PD-23: sprijin cuplat pentru venit - bivolițe de lapte;
- PD-24: sprijin cuplat pentru venit - ovine-caprine;
- PD-25: sprijin cuplat pentru venit - vierni de mătase;
- PD-26: sprijin cuplat pentru venit - porumb pentru siloz.

→ Ajutoare naționale tranzitorii (plăți din bugetul național), prevăzute în anexa nr. VI la PS 2023-2027:

a. în sectorul vegetal:

- ANT 1 - plată culturii în teren arabil;
- ANT 2 - plată decuplată pentru în pentru fibră;
- ANT 3 - plată decuplată pentru cânepă pentru fibră;



- ANT 4 - plată decuplată pentru tutun;
- ANT 5 - plată decuplată pentru hamei;
- ANT 6 - plată decuplată pentru sfeclă de zahăr;

b. în sectorul zootehnic:

- ANTZ 7 - lapte de vacă - plată decuplată de producție;
- ANTZ 8 - carne de vită și mânzat - plată decuplată de producție;
- ANTZ 9 - ovine și caprine femele - plată cuplată de producție.

→ Scheme de sprijin compensatoriu de mediu și climă

1 Intervenția DR-01 - Agro-mediu și climă pe pajști permanente din PS 2023-2027:

- Pachetul 1 - pajști cu înaltă valoare naturală (HNV) - Varianta 1.1 / Varianta 1.2 / Varianta 1.3 - pajști cu înaltă valoare naturală (HNV) / lucrări manuale pe pajști cu înaltă valoare naturală / lucrări cu utilaje ușoare pe pajști cu înaltă valoare naturală - 142 €/ha/an / 242 €/ha/an / 163 €/ha/an.

● Pachetul 3.1 - pajști importante pentru Crex crex

- Varianta 3.1.1 / Varianta 3.1.2 - lucrări manuale pe pajști importante pentru Crex crex / lucrări cu utilaje ușoare pe pajști importante pentru Crex crex - 310 €/ha/an / 231 €/ha/an

● Pachetul 3.2 - pajști importante Lanus minor și Falco vespertinus

- Varianta 3.2.1 / Varianta 3.2.2 - lucrări manuale pe pajști importante pentru Lanus minor și Falco vespertinus / lucrări cu utilaje ușoare pe pajști importante pentru Lanus minor și Falco vespertinus - 159 €/ha/an / 80 €/ha/an

● Pachetul 6 - pajști importante pentru fluturi (Maculinea sp.)

- Varianta 6.1 / Varianta 6.2 - lucrări manuale pe pajști importante pentru fluturi (Maculinea sp.) / lucrări cu utilaje ușoare pe pajști importante pentru fluturi (Maculinea sp.)
- Pachetul 9.2 - pajști permanente importante ca zone de hrănire pentru acvilia tipătoare mică (Aquila pomarina)

Varianta 9.2.1 / Varianta 9.2.2 - lucrări manuale pe pajști importante pentru acvilia tipătoare mică (Aquila pomarina) / lucrări cu utilaje ușoare pe pajști importante pentru acvilia tipătoare mică (Aquila pomarina) - 410 €/ha/an / 331 €/ha/an

2 Intervenția DR-02 - Agro-mediu și climă pe terenuri arabile din PS 2023-2027:

- Pachetul 4 - culturi verzi - 128 €/ha/an
- Pachetul 5 - adaptarea la efectele schimbărilor climatice - 105 €/ha/an
- Pachetul 7 - terenuri arabile importante ca zone de hrănire pentru găscă cu gât roșu (Branta ruficollis) - 93 €/ha/an
- Pachetul 9.1 - terenuri arabile importante ca zone de hrănire pentru acvilia tipătoare mică (Aquila pomarina) - 151 €/ha/an
- Pachetul 10 - refugii ecologice pe terenuri arabile pentru speciile de păsări comune asociate terenurilor agricole - 92 €/ha/an

3 Intervenția DR-03 Creșterea animalelor de fermă din rase locale în pericol de abandon

4 Intervenția DR - 04 - Sprijin pentru conversia la metodele de agricultură ecologică (DR-04) din PS 2023-2027:

- Pachetul 1 - culturi agricole pe terenuri arabile (inclusiv plante de nutreț) aflate în conversia la agricultura ecologică
- Pachetul 2 - legume aflate în conversia la agricultura ecologică
- Pachetul 3 - livezi aflate în conversia la agricultura ecologică
- Pachetul 4 - vii aflate în conversia la agricultura ecologică
- Pachetul 5 - plante medicinale și aromatice aflate în conversia la agricultura ecologică

● Pachetul 6 - pajști permanente aflate în conversia la agricultura ecologică:

- Varianta 6.1 - pajști permanente aflate în conversia la agricultura ecologică fără angajament de agro-mediu și climă (M10 din PNDR 2014-2020 / Intervenția DR-01 din PS 2023-2027)
- Varianta 6.2 - pajști permanente aflate în conversia la agricultura ecologică cu angajament de agro-mediu și climă (M10 din PNDR 2014-2020 / Intervenția DR-01 din PS 2023-2027)

5 Intervenția DR - 05 - Agricultură ecologică - menținerea certificării (DR-05) din PS 2023-2027:

- Pachetul 1 - culturi agricole pe terenuri arabile (inclusiv plante de nutreț) certificate în agricultura ecologică
- Pachetul 2 - legume certificate în agricultura ecologică
- Pachetul 3 - livezi certificate în agricultura ecologică
- Pachetul 4 - vii certificate în agricultura ecologică
- Pachetul 5 - plante medicinale și aromatice certificate în agricultura ecologică

● Pachetul 6 - pajști permanente certificate în agricultura ecologică:

- Varianta 6.1 - pajști permanente certificate în agricultura ecologică fără angajament de agro-mediu și climă (M10 din PNDR 2014-2020 / Intervenția DR-01 din PS 2023-2027)
- Varianta 6.2 - pajști permanente certificate în agricultura ecologică cu angajament de agro-mediu și climă (M10 din PNDR 2014-2020 / Intervenția DR-01 din PS 2023-2027).

6 Intervenția DR-09 - Zone afectate de constrângeri naturale-ZM din PS 2023-2027,

7 Intervenția DR-10 - Zone afectate de constrângeri naturale semnificative - SEMN din PS 2023-2027,

8 Intervenția DR-11 - Zone afectate de constrângeri naturale specifice-SPec din PS 2023-2027.

9 Măsura 10 (M.10) - Agro-mediu și climă (M.10)-PNDR 2014-2020:

- Pachetul 1 - pajști cu înaltă valoare naturală (HNV) - 142 €/ha/an
- Pachetul 2 - practici agricole tradiționale (aplicat numai în combinație cu pachetul 1)
- Varianta 2.1 / varianta 2.2 - lucrări manuale / cu utilaje ușoare pe pajști permanente utilizate ca fânețe - 100 €/ha/an / 21 €/ha/an
- Pachetul 3 - pajști importante pentru păsări

producătorului P.J./PFA/II/IF),

- copia contractului cu un prim-cumpărător, încheiat pentru o perioadă de minimum 6 luni, valabil la data depunerii cererii, însoțită de copie de pe atestatul de producător și copie de pe factura fiscală sau filele din carnetul de comercializare a produselor din sectorul agricol, din care rezultă că s-a valorificat o cantitate de lapte (în cazul producătorului persoană fizică) și/sau

- dovada emisă de prim-cumpărător care atestă că s-a valorificat o cantitate de lapte, în baza contractului încheiat; APIA ia în considerare, preia și pune la dispoziția fermierilor datele din declarațiile înregistrate în Registrul prim-cumpărătorilor cu privire la valorificările de lapte ale solicitanților către prim-cumpărători, cazuri pentru care fermierul nu mai trebuie să depună documente de valorificare lapte.

d) în cazul altor tipuri de valorificare:

(i) copie de pe factura fiscală sau fila din carnetul de comercializare a produselor din sectorul agricol pentru producătorul persoană fizică, din care rezultă valorificarea laptelui, însoțită de copie de pe atestatul de producător;

(ii) copii de pe raportul fiscal de închidere zilnică / factură / facturi / documente contabile pentru producătorul P.J./PFA/II/IF din care rezultă valorificarea laptelui;

(iii) copie de pe avizul de însoțire a mărfii și de pe documentul fiscal de încasare a valorii aferente laptelui valorificat/copie de pe factura fiscală/document contabil/copie de pe fila din carnetul de comercializare a produselor din sectorul agricol însoțită de copie de pe înregistrarea sanitar-veterinară pentru valorificare și copie de pe atestatul de producător, în funcție de forma de organizare, pentru producătorul care a efectuat valorificarea laptelui prin automatele de lapte;

(iv) copie de pe avizele de însoțire a mărfii care atestă livrarea și de pe notele de intrare-recepție în unitatea de procesare/document contabil, din care să rezulte livrarea și recepția laptelui, la unitatea proprie de procesare, precum și copie de pe certificatul constatator emis de ONRC din care să reiasă obiectul de activitate, respectiv procesare lapte, sau un document însoțit prin semnătură de către beneficiar din care să rezulte cantitatea de lapte produsă și procesată la unitatea proprie însoțit de înregistrarea sanitară veterinară pentru procesare în cazul persoanelor fizice.

Legislația europeană

- Regulamentul (UE) nr. 2021/2116 al Parlamentului European și al Consiliului din 2 decembrie 2021 privind finanțarea, gestionarea și monitorizarea politicii agricole comune și de abrogare a Regulamentului (UE) nr. 1306/2013;
- Regulamentul (UE) 2021/2115 al Parlamentului European și al Consiliului din 2 decembrie 2021 de stabilire a normelor privind sprijinul pentru planurile strategice care urmează a fi elaborate de statele membre în cadrul Politicii Agricole Comune (planurile

strategice PAC) și finanțate de Fondul European de Garantare Agricolă (FEGA) și de Fondul European Agricol pentru Dezvoltare Rurală (FEADR) și de abrogare a Regulamentelor (UE) nr. 1305/2013 și (UE) nr. 1307/2013;

- Regulamentul delegat (UE) 2022/126 al Comisiei din 7 decembrie 2021 de completare a Regulamentului (UE) 2021/2115 al Parlamentului European și al Consiliului cu cerințe suplimentare referitoare la anumite tipuri de intervenții specificate de statele membre în planurile lor strategice PAC pentru perioada 2023-2027 în temeiul regulamentului respectiv, precum și cu norme privind raportul pentru standardul GAEC 1 (bune condiții agricole și de mediu);

- Regulamentul delegat (UE) 2022/127 al Comisiei din 7 decembrie 2021 de completare a Regulamentului (UE) 2021/2116 al Parlamentului European și al Consiliului cu norme privind agențiile de plăți și alte organisme, gestiunea financiară, verificarea conturilor, garanțiile și utilizarea monedei euro;

- Regulamentul de punere în aplicare (UE) 2022/1173 al Comisiei din 31 mai 2022 de stabilire a normelor de aplicare a Regulamentului (UE) 2021/2116 al Parlamentului European și al Consiliului în ceea ce privește sistemul integrat de administrare și control din cadrul Politicii Agricole Comune.

Legislația națională

- Planul Strategic PAC 2023 - 2027
- Hotărârea de Guvern nr. 1571/2022 privind stabilirea cadrului general de implementare a intervențiilor aferente sectoarelor vegetal și zootehnic din cadrul Planului strategic PAC 2023-2027, finanțate din Fondul European de Garantare Agricolă și de la bugetul de stat;
- Ordinul MADR nr. 106/2024 privind modalitatea de implementare, îndeplinirea criteriilor de eligibilitate, a condițiilor și altor cerințe specifice, inclusiv tipurile de documente justificative pentru intervențiile aferente sectoarelor vegetal și zootehnic prevăzute la art. 1 alin. (2) lit. a) și b) din Hotărârea Guvernului nr. 1571/2022 privind stabilirea cadrului general de implementare a intervențiilor aferente sectoarelor vegetal și zootehnic din cadrul Planului Strategic PAC 2023-2027, finanțate din Fondul European de Garantare Agricolă și de la bugetul de stat, începând cu anul 2024;
- Ordinul nr. 483/2023 pentru aprobarea sistemului de sancțiuni aplicabil intervențiilor și Ajutoarelor Naționale Transitorii în sectoarele vegetal și zootehnic, aferente cererilor de plată începând cu anul de cerere 2023, cu modificările și completările ulterioare;
- Ordinul ANSVSA nr. 208/2022 privind aprobarea Normei sanitar-veterinare pentru implementarea procesului de identificare și înregistrare a bovinelor, ovinelor, caprinelor, porcinelor, camelidelor, cervideelor și renilor.



Ministerul Agriculturii și Dezvoltării Rurale
Agenția de Plăți și Intervenție pentru Agricultură
Bd. Carol I nr. 17, sector 2, București

SPRIJINUL CUPLAT PENTRU VENIT ÎN SECTORUL ZOOtehNIC ACORDAT CRESCĂTORILOR DE BOVINE

- 2024 -

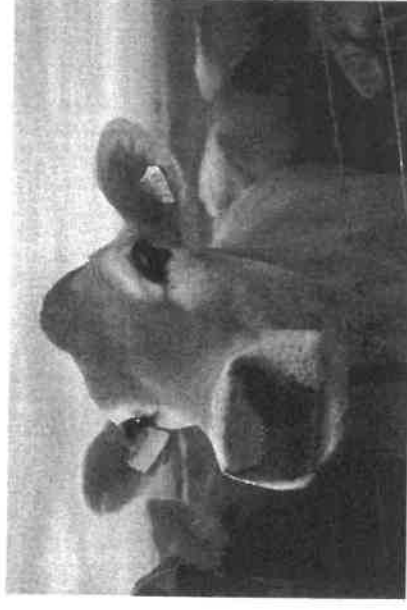

Sprijinul cuplat pentru venit se acorda fermierilor activi, crescători de animale din speciile bovine, pentru următoarele categorii de animale:

1. bivolite de lapte;
2. taurine de carne, respectiv:
 - vaci din rase de carne,
 - vaci metise cu rase de carne,
 - tauri de carne.
3. vaci de lapte.

Condiții de acordare specifice – bivolite de lapte

a) bivolite de lapte pentru care se solicită sprijin cuplat pentru venit trebuie menținute pe o perioadă de reținere de 4 luni de la data-limită de depunere fără penalizări, în

exploatația din cerere și/sau exploatațiile cu cod ANSVSA deținute de același beneficiar și/sau în exploatațiile asociațiilor / cooperativelor / grupurilor de producători în care au fost transferate temporar pentru pășunat, cu condiția ca solicitantul să fie proprietarul animalelor pe durata transferului temporar;

f) solicitantii respectă normele de condiționalitate stabilite în temeiul titlului III capitolul I secțiunea 2 din Regulamentul (UE) nr. 2115/2021 pe întreaga exploatație;

pe beneficiar, cu excepția celor din UAT-urile din zona montană, care pot solicita sprijin pentru un efectiv cuprins între 5 și 250 capete de lapte, inclusiv, pe beneficiar, în exploatații cu cod ANSVSA;

b) bivoltilele de lapte adulte pentru care se solicită sprijin cuplat pentru venit trebuie să fie identificate și înregistrate în Baza Națională de Date (BND) la data depunerii cererii de plată, dar nu mai târziu de prima zi a perioadei de reținere;

g) fermierii solicită sprijin cuplat pentru venit pentru un efectiv de animale de minimum 10 și maximum 250 de capete taurine de carne, inclusiv, pe beneficiar, în exploatații cu cod ANSVSA;

d) solicitantii cu un efectiv mai mare de 250 de capete vaci de lapte beneficiază de sprijin cuplat pentru venit calculat la nivelul a maximum 250 de capete vaci de lapte;

Condiții de acordare specifice - taurine de carne

a) vacile de carne și vacile metise cu rase de carne pentru care beneficiarul solicită sprijin cuplat pentru venit trebuie să aibă vârsta de maxim 12 ani la data limită de depunere, iar taurii de carne pentru care se solicită sprijin cuplat pentru venit trebuie să aibă vârsta de maxim 6 ani la data-limită de depunere a cererii de plată;

Condiții de acordare specifice - vaci de lapte

b) vacile de carne și vacile metise cu rase de carne pentru care se solicită sprijin cuplat pentru venit au făcut cel puțin o dată până la data-limită de depunere a cererii de plată și au cel puțin un produs înregistrat în Baza Națională de Date;

a) vacile de lapte din exploatație pentru care beneficiarul solicită sprijin cuplat pentru venit trebuie să îndeplinească cumulativ următoarele condiții:

c) efectivul de animale pentru care se solicită sprijin cuplat pentru venit trebuie să fie identificat și înregistrat în Baza Națională de Date (BND) la data depunerii cererii de plată, dar nu mai târziu de prima zi a perioadei de reținere;

• să aibă vârsta de maximum 10 ani la data limită de depunere;

d) animalele din categoria vaci de carne, vaci metise cu rase de carne și tauri de carne trebuie menținute pe o perioadă de reținere de 4 luni de la data limită de depunere a cererii de plată, în exploatația/exploatațiile cu cod ANSVSA menționate în cerere. Sunt eligibile la plată inclusiv animalele care până la finalul perioadei de 4 luni au intrat, respectiv au ieșit în/din exploatațiile cu cod ANSVSA deținute de același beneficiar și/sau în exploatațiile asociațiilor / cooperativelor / grupurilor de producători în care au fost transferate temporar pentru pășunat, cu condiția ca solicitantul să fie proprietarul animalelor pe durata transferului temporar;

• să fie înscrise/înregistrate în Registrul genealogic al rasei, secțiunea principală sau suplimentară;

e) vacile de carne, vacile metise cu rase de carne pentru care se solicită sprijin cuplat pentru venit trebuie să fie înscrise/înregistrate în Registrul genealogic al rasei secțiunea principală sau suplimentară, iar taurii de carne pentru care se solicită sprijin cuplat pentru venit trebuie să fie înscrși în Registrul genealogic al rasei, secțiunea principală;

• să fie identificate și înregistrate în BND la data depunerii cererii de plată, dar nu mai târziu de prima zi a perioadei de reținere;

e) vacile de carne, vacile metise cu rase de carne pentru care se solicită sprijin cuplat pentru venit trebuie să fie înscrise/înregistrate în Registrul genealogic al rasei secțiunea principală sau suplimentară, iar taurii de carne pentru care se solicită sprijin cuplat pentru venit trebuie să fie înscrși în Registrul genealogic al rasei, secțiunea principală;

• au făcut cel puțin o dată până la data-limită de depunere a cererii de plată și au cel puțin un produs înregistrat în BND.

Documente generale necesare pentru solicitarea sprijinului cuplat pentru venit

• copie de pe cartea de identitate/buletinul de identitate/pasaport/certificatul de înregistrare la oficiul registrului comerțului/certificatul de înregistrare fiscală, după caz, iar în cazul reprezentantului, copie de pe datele de identificare, respectiv carte de identitate/buletin de identitate/pasaport;

Documente specifice

• Pentru bivoltile de lapte:

a) adeverința eliberată de asociația/ agenția acreditată pentru înființarea și menținerea Registrului genealogic al rasei, prin care se confirmă înscirerea/înregistrarea bivoltilelor, pentru care se solicită sprijin cuplat, în Registrul genealogic al rasei secțiunea principală sau suplimentară;

a) adeverința eliberată de agenția/asociația acreditată pentru înființarea și menținerea registrului genealogic al rasei, prin care se confirmă înscirerea/înregistrarea vacilor de carne, vacilor metise cu rase de carne în registrul genealogic al rasei, secțiunea principală sau suplimentară, și înscirerea taurilor de carne în registrul genealogic al rasei, secțiunea principală;

a) adeverința eliberată de asociația/agenția acreditată pentru înființarea și menținerea Registrului genealogic al rasei, prin care se confirmă înscirerea/înregistrarea vacilor de lapte, pentru care se solicită sprijin, în Registrul genealogic al rasei secțiunea principală sau suplimentară;

b) documente de valorificare lapte:

b)1) în cazul valorificării către prim-cumpărător:

- copia contractului cu un prim-cumpărător, încheiat pentru o perioadă de minimum 6 luni, valabil la data depunerii cererii, însoțită de copii de pe factură/document contabil din care rezultă că s-a valorificat o cantitate de lapte (în cazul



Ministerul Agriculturii și Dezvoltării Rurale
Agenția de Plăți și Intervenție pentru Agricultură
Bd. Carol I nr. 17, sector 2, București

ECO SCHEME ACORDATE ÎN SECTORUL ZOOTEHNIC

- 2024 -



- vigoare:
- să dețină animale din specia de bovine, înregistrate în BND, care vor fi exploatate în sistem extensiv pe suprafețele de pajiști permanente și pajiști temporare;
 - să respecte condiționalitatea la nivelul întregii exploatații agricole, pe întregul an calendaristic;
 - să își asume voluntar angajamentul anual de practici agricole benefice pentru climă, mediu și bunăstarea animalelor, care depășesc nivelul obligatoriu neremunerat al cerințelor de bază, constituite din prevederile Ordinului nr. 10/2023, precum și din prevederile relevante ale SMR 9 și SMR 11.
 - să depună decontul justificativ corespunzător angajamentului anual.

Pentru a beneficia de intervenția PD-27, fermierii trebuie să respecte următoarele cerințe specifice:

- să asigure încărcătura maximă de bovine de 1,0 UVM /ha;
- să asigure pășunatul bovinelor cel puțin 120 zile, timp de cel puțin 6 ore pe zi, din anul de angajament.

În cererea de plată solicitantul eco-schemei PD-27 va trece efectivul de bovine, estimat pentru anul de angajament.

Decontul justificativ și documentul corespunzător cerințelor specifice din cadrul intervenției se depun anual, respectiv în luna ianuarie a anului următor anului de angajament, pentru activitatea desfășurată în perioada 01 ianuarie - 31 decembrie 2024.

Documentul care atestă îndeplinirea cerințelor specifice este copia caietului de pășunat din care să rezulte numărul parcelei, număr bloc fizic, denumire localitate, suprafața parcelei, data de pășunat, efectivul de bovine pe categorii de vârstă și perioada de pășunat.

Legislația europeană

- Regulamentul (UE) nr. 2021/2116 al Parlamentului European și al Consiliului din 2 decembrie 2021 privind finanțarea, gestionarea și monitorizarea Politicii Agricole Comune (Planurile strategice PAC) și Regulamentul (UE) nr. 1306/2013;
- Regulamentul (UE) 2021/2115 al Parlamentului European și al Consiliului din 2 decembrie 2021 de stabilire a normelor privind sprijinul pentru planurile strategice care urmează a fi elaborate de statele membre în cadrul Politicii Agricole Comune (Planurile strategice PAC) și finanțate de Fondul European de Garantare Agricolă (FEAGA) și de Fondul European Agricol pentru Dezvoltare Rurală (FEADR) și de abrogare a Regulamentelor (UE) nr. 1305/2013 și (UE) nr. 1307/2013;

Legislația națională

- Planul Strategic PAC 2023 - 2027;
- Hotărârea de Guvern nr. 1571/2022 privind stabilirea cadrului general de implementare a intervențiilor aferente sectoarelor vegetal și zootehnic din cadrul Planului strategic PAC 2023-2027, finanțate din Fondul European de Garantare Agricolă și de la bugetul de stat, cu modificările și completările ulterioare.

• Ordinul nr. 106 din 19 martie 2024 al MADR privind modalitatea de implementare, îndeplinirea criteriilor de eligibilitate, a condițiilor și altor cerințe specifice, inclusiv tipurile de documente justificative pentru intervențiile aferente sectoarelor vegetal și zootehnic prevăzute la art. 1 alin. (2) lit. a) și b) din HG nr. 1571/2022 privind stabilirea cadrului general de implementare a intervențiilor aferente sectoarelor vegetal și zootehnic din cadrul Planului strategic PAC 2023-2027, finanțate din FEAGA și de la bugetul de stat, începând cu anul 2024.

- documente de intrare, în funcție de proveniență: copii de pe facturi de achiziție, documente de circulație, certificate sanitar-veterinare, fișă/file din carnetul de comercializare împreună cu copia atestată de producător, acte de mutație, acte fătări, după caz;
- documente de ieșire, după tipul abatorizării:

- copia documentului/documentelor de livrare către abatorul autorizat sanitar veterinar, copia avizului de însoțire a animalelor de la exploatarea cu cod ANSVSA la abatorul autorizat sanitar veterinar;

- copia documentelor care dovedesc moartea animalelor;
- copiii rapoartelor de clasificare;
- documente pentru sacrificare în regim de prestare de servicii;
- copia avizului de livrare de la crescător la abator;
- copia facturii de prestare a serviciului de abatorizare;
- copiii rapoartelor de clasificare;
- documente pentru sacrificare în abatorul propriu autorizat:
- copie după documentul de circulație pentru mișcarea din fermă în abator;
- copie după raportul de abatorizare.

- situația centralizatoare a intrărilor și ieșirilor pentru perioada aferentă decontului întocmită pe baza documentelor de intrare-ieșire din care rezultă trasabilitatea de la intrarea în exploatarea până la livrarea către abator și îndeplinirea cerințelor referitoare la perioada de 6 luni, livrarea către abator la o greutate de minimum 450 kg în viu și vârsta la data livrării către abator. Această situație centralizatoare se depune la APIA atât pe suport electronic, cât și pe suport hârtie;
- documentul din care rezultă că este îndeplinită cerința privind creșterea cu cel puțin 15% a spațiului disponibil alocat fiecărui animal este situația centralizatoare a evidențelor privind respectarea spațiului disponibil alocat fiecărui animal mai mare cu 15% față de standardul minim prevăzut în Ordinul nr. 10/2023;
- documentele care atestă îndeplinirea cerinței privind „asigurarea condițiilor de confort sporit în zona de odihnă” sunt:

- copie a facturii/facturilor de achiziționare/a documentelor de intrare, a materialelor folosite sub formă de așternut;
- copia fișei de magazie, dacă există materiale folosite pentru așternut pe stoc la data de 1 ianuarie a anului de angajament;
- copii ale bonurilor de consum;

- copie la registrul de evidență de aplicare a materialelor din care să reiasă: data (ziua) aplicării, cantitatea și locul în care au fost utilizate materialele sub formă de așternut, nr. de animale existent la momentul aplicării din care să rezulte cantitatea de 3 kg/cap/zi;
- documentul care atestă îndeplinirea cerinței privind asigurarea unor rații furajere optimizate pentru creșterea bunăstării și reducerea emisiilor de gaze cu efect de seră sunt: copii ale buletinelor de analiză lunare ale furajelor din care să reiasă valoarea proteinei brute și a substanței uscate din furajele analizate, emise pe perioada anului de angajament voluntar, de către un laborator specializat.

PD-27 - Creșterea nivelului de bunăstare a bovinelor prin pășunat extensiv pe pajiști în condiții optime de sustenabilitate

Pentru a beneficia de eco-scheme PD-27 pentru creșterea nivelului de bunăstare a bovinelor prin pășunat extensiv pe pajiști în condiții optime de sustenabilitate, solicitanții trebuie să îndeplinească, în mod cumulativ, următoarele condiții de eligibilitate:

- să fie fermieri activi și crescători de animale;
- să dețină exploatarea de bovine înregistrată cu cod ANSVSA în BND sau autorizată/ înregistrată sanitar-veterinar, conform legislației în

Fermierii pot beneficia de eco-scheme pentru sectorul zootehnic finanțate prin Planul Strategic 2023-2027, din Fondul European de Garantare Agricolă, pentru următoarele trei intervenții:

- PD-07 Creșterea nivelului de bunăstare a vacilor de lapte;
- PD-08 Măsură pentru bunăstarea tineretului bovin la îngreșat;
- PD-27 Creșterea nivelului de bunăstare a bovinelor prin pășunat extensiv pe pajiști în condiții optime de sustenabilitate.

Atenție:

Animalele pentru care se solicită eco-scheme PD-27 nu pot face obiectul PD-07 și PD-08 în același an de angajament!

PD-07 - Creșterea nivelului de bunăstare a vacilor de lapte

Pentru a beneficia de eco-scheme pentru vaci de lapte solicitanții trebuie să îndeplinească, în mod cumulativ, următoarele condiții de eligibilitate:

- să fie fermieri activi și crescători de animale;
- să dețină vaci de lapte adulte, care au cel puțin o fătare și sunt identificate și înregistrate în Baza Națională de Date (BND);

- să dețină exploatarea de vaci de lapte aduse înregistrată cu cod ANSVSA în BND sau autorizată / înregistrată sanitar-veterinar, conform legislației în vigoare;
- să respecte condiționalitatea la nivelul întregii exploatații agricole, pe întregul an calendaristic;
- să își asume voluntar angajamentul anual de practici agricole benefice pentru climă, mediu și bunăstarea animalelor, care depășesc nivelul obligatoriu nerenumerat al cerințelor de bază, prevăzute de Ordinul președintelui ANSVSA nr. 10/2023 pentru aprobarea Normei sanitare veterinare ce stabilește standarde minime pentru protecția bovinelor din exploatațile comerciale, denumit în continuare Ordinul nr. 10/2023, precum și din prevederile relevante ale SMR 11 stabilite prin Ordinul menționat la art. 62.

Fermierul solicitant trebuie să depună decontul justificativ coresponsuzător angajamentului anual.

Fermierii trebuie să respecte cumulativ toate cerințele specifice tipurilor de sprijin, după cum urmează:

1. Evitarea mușului traumatic și bunăstarea ugerului
 - să verifice starea tehnică a echipamentelor de muls de cel puțin 3 ori/an;
 - să schimbe manșoanele aparatelor de muls la un interval de maximum 4 luni, respectiv de cel puțin 3 ori/an, rezultând un număr mediu de 0,9 manșoane / cap de vacă adultă / an de angajament;
 - utilizeze minimum 3 litri produse/cap vacă de lapte adultă/an pentru întreținerea ugerului, premergător și post muls;
 - 2. Sănătatea onglanelor
 - să efectueze anual cel puțin două acțiuni de trimaș pentru fiecare vacă de lapte adultă.
 - 3. Îmbunătățirea zonei de odihnă
 - să utilizeze o cantitate de materiale sub formă de așternut de cel puțin 3 kg/cap vacă de lapte adultă /zi sau 300 g/cap/zi de materiale higroscopice sub formă de fibre vegetale mănușite sau tocate (talaș, rumeguș sau paie tocate) peste stratul izolator, în cazul utilizării saltelelor.

În cererea de plată solicitantul eco-schemei PD-07 va trece efectivul din mediu anual de vaci de lapte, estimat pentru anul de angajament.

Decontul justificativ și documentele coresponsuzătoare cerințelor specifice din cadrul intervenției se depun anual, respectiv în luna ianuarie a anului următor anului de angajament, pentru activitatea desfășurată în perioada 01 ianuarie - 31 decembrie 2024.

Documente care atestă îndeplinirea cerințelor specifice PD-07:

- mișcarea lunară și cumulată a efectivelor de vaci de lapte, din care rezultă efectivul de vaci de lapte aflat sub angajament;
- pentru cerința care atestă verificarea periodică a stării tehnice a echipamentelor de muls:
 - copie a contractului de servicii/mentenanță, pentru verificările tehnice efectuate asupra echipamentelor de muls;
 - copie a facturii/facturilor pentru serviciile prestate și a documentului care face dovada plății acestora;
- copie a raportului emis/a procesului-verbal/proceselor-verbale din care rezultă verificările tehnice efectuate asupra echipamentelor de muls;
- pentru cerința care atestă schimbarea manșoanelor aparatelor de muls:

- copie a facturii/facturilor de achiziție a manșoanelor;

- copie a fișei de magazie, dacă există manșoane pe stoc la data de 1 ianuarie a anului de angajament;
- copii ale bonurilor de consum;

- copii ale proceselor-verbale din care rezultă data operațiunii/ operațiunilor de înlocuire a manșoanelor și aparatele de muls pentru care au fost efectuate înlocuirile;

● pentru cerința care atestă folosirea produselor de întreținerea ugerului premergător mulșului și post muls:

- copie a facturii/facturilor de achiziție a produselor folosite pentru igiena ugerului;

- copie a fișei de magazie, dacă există produse pe stoc la data de 1 ianuarie a anului de angajament;

- copii ale bonurilor de consum;

- copie a registrului de evidență a aplicării produselor, care va cuprinde date despre locația/grașdii în care se află efectivul de animale, data aplicării (înainte/postmuls), efectivul de animale pentru care s-au aplicat produsele la fiecare muls/soare și cantitatea produselor;

● pentru cerința care atestă efectuarea acțiunilor pentru sănătatea onglanelor:

- copie a contractului de prestări servicii de trimaș, încheiat cu un prestator de servicii veterinare;

- copie a facturii/facturilor care atestă efectuarea serviciilor de trimaș și a documentului care face dovada plății;

- copii ale proceselor-verbale din care rezultă data acțiunii/ acțiunilor de trimaș însoțite de detalierea efectivului pe crotalii;

● pentru cerința care atestă îmbunătățirea zonei de odihnă:

- copie a facturii/facturilor de achiziționare/a documentelor de intrare a materialelor folosite sub formă de așternut/ materiale higroscopice;

- copie a fișei de magazie, dacă există materiale folosite pentru așternut/ materialele higroscopice pe stoc la data de 1 ianuarie a anului de angajament;

- copie a registrului de evidență, completat zilnic, din care să reiasă: data (ziua) aplicării, cantitatea și locul în care au fost utilizate materialele sub formă de așternut/ materialele higroscopice, nr. de animale existent la momentul aplicării din care să rezulte cantitatea de

3 kg/cap/zi material absorbant (sub formă de așternut) sau 300 g/cap/zi materiale higroscopice sub formă de fibre vegetale mănușite sau tocate (talaș, rumeguș, paie tocate) peste stratul izolator, în cazul utilizării saltelelor);

- copii ale bonurilor de consum.

PD-08 - Măsura pentru bunăstarea tineretului bovin la îngrișat

Pentru a beneficia de eco-schema pentru tineret bovin la îngrișat solicitantul trebuie să îndeplinească următoarele cerințe generale:

- să fie fermieri activi și crescători de animale;

● să dețină exploatare de bovine înregistrată cu cod ANSVSA în BND sau autorizată/ înregistrată sanitar-veterinar, conform legislației în vigoare;

● să solicite sprijin pentru efectivul livrat/ an, dar nu mai mult de 5000 de capete de tineret bovin la îngrișat de minimum 450 kg, abatorizat conform legislației în vigoare;

- efectivul eligibil de tineret bovin să fie deținut în exploatarea minimum 6 luni până la data livrării în vederea sacrificării în abatoare autorizate sanitar-veterinar care sunt supuse controlului autorității competente privind respectarea Ordinului președintelui ANSVSA nr.

180/2006 pentru aprobarea Normei sanitare veterinare privind protecția animalelor în timpul sacrificării și uciderii;

- greutatea la livrare în vederea sacrificării către un abator autorizat este de minimum 450 kg în viu/cap. (În sensul eco-schemei PD-08, prin tineret bovin se înțelege tineret femel și mascul din specia bovine cu vârsta de maximum 32 de luni la data livrării la abator la greutatea de minimum 450 kg în viu/cap.)

● să respecte condiționalitatea la nivelul întregii exploatații agricole, pe întregul an calendaristic;

- să își asume voluntar angajamentul anual de practici agricole benefice pentru climă, mediu și bunăstarea animalelor, care depășește nivelul obligatoriu nerenumerat al cerințelor de bază, constituite din prevederile Ordinului nr. 10/2023, precum și din prevederile relevante ale SMR 9 și SMR 11.
- să depună decontul justificativ coresponsuzător angajamentului anual.

Fermierii trebuie să solicite minim două din cerințele specifice de mai jos, fiind obligatorii aplicarea angajamentului privind creșterea cu cel puțin 15% a spațiului alocat fiecărui animal.

Cerințele specifice sunt:

1. creșterea cu cel puțin 15% a spațiului disponibil alocat fiecărui animal:
 - să asigure fiecărui animal, exploatat în sistemul semiintensiv și/sau intensiv, în perioada de stabulație a anului de cerere, un spațiu uti din adăpost cu 15 % mai mare decât standardul minim prevăzut în Ordinul nr. 10/2023;
 - 2. asigurarea condițiilor de confort sportive în zona de odihnă:
 - să utilizeze o cantitate de materiale sub formă de așternut de cel puțin 3 kg/cap tineret bovin /zi;
 - 3. asigurarea unor rații furajere optimizate pentru creșterea bunăstării și reducerea emisiilor de gaze cu efect de seră:
 - să asigure fiecărui animal rație furajeră optimizată, echilibrată din punct de vedere nutritiv, respectiv proteina brută din furaj trebuie să aibă valoarea cuprinsă între 10%-20% din substanța uscată, care trebuie să aibă valoarea cuprinsă între 40-90%.
- La depunerea cererii de plată, solicitantul își va asuma voluntar, prin semnătură, asigurarea condițiilor superioare de bunăstare pentru activitățile de creștere desfășurate în perioada 1 ianuarie-31 decembrie a anului de cerere.

Odată cu cererea de plată, fermierul care solicită eco-schema PD-08, va depune schița grașdului/spațiului de creștere (din suprafața totală construită se elimină suprafața aferentă spațiului de hrănire/adăpare dacă este amplasat pe sol care împiedică deplasarea sau odihna tineretului bovin, suprafața stăpilor etc.).

În cererea de plată, solicitantul eco-schemei PD-08 va trece efectivul de animale livrat anual, estimat pentru anul de angajament.

Fermierul solicitant PD-08 va depune semestrial decontul justificativ, însoțit de documentele coresponsuzătoare cerințelor specifice, astfel:

- în luna iulie pentru activitatea de creștere și îngrișare desfășurată în perioada 1 ianuarie - 30 iunie,
- în luna ianuarie a anului următor anului de angajament pentru care se solicită sprijin, pentru activitatea de creștere și îngrișare desfășurată în perioada 1 iulie - 31 decembrie.

Documentele care atestă îndeplinirea cerințelor specifice PD-08 care se depun împreună cu decontul justificativ semestrial, sunt:

identitate/buletin de identitate/paşaport;

- dovada deţinerii unui cont bancar activ;
- procură notarială în cazul în care fermierul persoană fizică împuterniceşte o persoană pentru depunerea cererii unice de plată în numele său ori pentru a-l reprezenta în relaţia cu APIA.

Documente specifice ANTZ 7 care se depun împreună cu cererea:

În funcţie de tipul de valorificare lapte şi forma de organizare a solicitantului, documentele care atestă cantitatea de minimum 3 tone lapte produsă şi valorificată în perioada de referinţă a exploataţiei, precum şi cantitatea produsă şi valorificată în perioada de referinţă a anului de cerere curent sunt următoarele, după caz:

a) în cazul valorificării către prim-cumpărător dacă acesta nu figurează înregistrat în evidenţele APIA respectiv în Registrul prim-cumpărătorilor cu cantităţi de lapte valorificate de către solicitanţi către prim-cumpărători:

(i) copia contractului cu un prim-cumpărător, încheiat pentru o perioadă de minimum 6 luni, însoţită de facturi/documente contabile în cazul producătorului PJ/PFA/II/IF;

(ii) copia contractului cu un prim-cumpărător, încheiat pentru o perioadă de minimum 6 luni, însoţită de factura fiscală sau filele din carnetul de comercializare a produselor din sectorul agricol, însoţită de copia de pe atestatul de producător, în cazul producătorului persoană fizică; şi/sau

(iii) dovada emisă de prim-cumpărător care atestă pentru fiecare exploatare cu cod ANSVSA perioada şi cantitatea de lapte valorificată, în baza contractului încheiat.

b) în cazul altor tipuri de valorificare:

(i) în cazul valorificării laptelui, în perioada de referinţă, de către producătorul persoană fizică: copie de pe factura fiscală sau copie de pe fila/filele din carnetul de comercializare a produselor din sectorul agricol, din care rezultă cantitatea de lapte valorificat, însoţită de copie de pe atestatul de producător;

(ii) în cazul valorificării laptelui, în perioada de referinţă, de către producătorul PJ/PFA/II/IF: copii de pe rapoarte fiscale de închidere zilnică / factură / facturi / documente contabile din care rezultă cantitatea de lapte valorificată;

(iii) în cazul valorificării laptelui de către producător, prin intermediul automatelor de lapte, în perioada de referinţă: copie de pe avizul de însoţire a mărfii şi de pe documentele fiscale de încasare a valorii aferente laptelui valorificat/documente contabile/copie de pe factura/ facturile pentru producătorul PJ/PFA/II/IF sau copie de pe fila/filele din carnetul de comercializare a produselor din sectorul agricol însoţită(e) de copii de pe atestatul de producător şi de pe înregistrarea sanitar-veterinar pentru valorificare, pentru producătorul persoană fizică;

(iv) în cazul valorificării laptelui, de către producători, prin unităţi de procesare proprii, în perioada de referinţă: copie de pe avizele de însoţire a mărfii care atestă livrarea şi de pe notele de intrare-recepţie la unitatea proprie de procesare sau documente contabile, din care să rezulte cantitatea de lapte livrată şi recepţionată, în perioada de referinţă, precum şi copie de pe certificatul constatator emis de ONRC din care să reiasă obiectul de activitate, respectiv procesare lapte, sau un document însoţit prin semnătură de către beneficiar din care să rezulte cantitatea de lapte produsă şi procesată la unitatea proprie însoţit de înregistrarea sanitară veterinară pentru procesare, în cazul persoanelor fizice.

Fermierul nu este obligat să prezinte documente justificative privind valorificarea laptelui pentru cantităţile de lapte valorificate şi înregistrate în Registrul prim-cumpărătorilor pentru cantităţile de lapte înscrise în RCL şi puse la dispoziţie de către APIA.

Notă: Fermierii cu exploataţii înfiinţate după data de 03.04.2024 nu pot beneficia de ANTZ 7 şi sau ANTZ 8 în campania 2024!

Legislaţie

• Planul Strategic PAC al României 2023-2027, aprobat de către Comisia Europeană prin Decizia de punere în aplicare C(2022) 8783 din 7 decembrie 2022, cu modificările şi completările ulterioare.

• Hotărârea de Guvern nr. 1571/2022, privind stabilirea cadrului general de implementare a intervenţiilor aferente sectoarelor vegetal şi zootehnic din cadrul Planului strategic PAC 2023-2027, finanţate din Fondul european de garantare agricolă şi de la bugetul de stat, cu modificările şi completările ulterioare.

Beneficiarii sunt fermierii persoane fizice şi/sau persoane juridice care desfăşoară o activitate agricolă în calitate de deţinători legali de animale. În categoria beneficiarilor de plăţi se încadrează şi cooperativele agricole prevăzute la art. 6 lit. e) din Legea nr. 566/2004, cu modificările şi completările ulterioare, precum şi grupurile de producători care desfăşoară activitate agricolă.



- 2024 -

AJUTOARE NAŢIONALE TRANZITORII SECTOR ZOOTEHNIC SPECIA BOVINE

Ministerul Agriculturii şi Dezvoltării Rurale
Agenţia de Plăţi şi Intervenţie pentru Agricultură
Bd. Carol I nr. 17, sector 2, Bucureşti



Ajutoarele naționale tranzitorii prevăzute la alin. (2) lit. c) din HG nr.1571/2022 cu modificările și completările ulterioare, în sectorul zootehnic, pentru specia bovine sunt următoarele:

(i) lapte de vacă - plată decuplată de producție, ANTZ 7 prevăzută în anexa nr. VI la PS 2023-2027;

(iii) carne de vită și mânzat - plată decuplată de producție, ANTZ 8 prevăzută în anexa nr. VI la PS 2023-2027;

Ajutoarele naționale tranzitorii - specia bovine, se acordă o singură dată pe an, producătorilor agricoli înscrși în evidența Agenției de Plăți și Intervenție pentru Agricultură - APIA cu cod unic de identificare, în funcție de criteriile de eligibilitate.

A. Ajutorul național tranzitoriu pentru lapte de vacă - plată decuplată de producție, ANTZ 7 se acordă producătorilor agricoli care îndeplinesc cumulativ următoarele condiții, în funcție de data înființării exploataței, astfel:

1. Pentru fermierii cu exploatații cu cod ANSVSA înființate până la data de 31.12.2018 inclusiv:

a) la data solicitării ajutorului național tranzitoriu, exploatația să fie înregistrată în BND în care există cel puțin un animal din specia bovine identificat și înregistrat în conformitate cu legislația sanitară - veterinară în vigoare;

b) solicitantul să fi produs și valorificat o cantitate de minimum 3 tone de lapte în anul 2018;

Plata ANTZ 7 se acordă pentru o cantitate de minim 3 tone de lapte produsă și valorificată în perioada 01.01.2018-31.12.2018, pe exploatația cu cod ANSVSA, în cuantumul diferențiate, calculate de APIA, în funcție de cantitatea produsă și valorificată în perioada de referință a anului de cerere curent, respectiv în perioada 01.03.2023-03.04.2024 pe aceeași exploatație cu cod ANSVSA.

2. Pentru fermierii cu exploatații cu cod ANSVSA înființate în perioada 01.01.2019-28.02.2023:

a) la data solicitării ajutorului național tranzitoriu, exploatația să fie înregistrată în BND în care există cel puțin un animal din specia bovine identificat și înregistrat în conformitate cu legislația sanitară veterinară în vigoare;

b) solicitantul să fi produs și valorificat o cantitate de minimum 3 tone de lapte în perioada 01.03.2022-28.02.2023;

Plata ANTZ 7 se acordă pentru o cantitate de minim 3 tone de lapte produsă și valorificată în perioada 01.03.2022-28.02.2023, în cuantumul diferențiate, calculate de APIA, în funcție de cantitatea produsă și valorificată în perioada de referință a anului de cerere curent, respectiv în perioada 01.03.2023-03.04.2024 pe aceeași exploatație cu cod ANSVSA.

3. Pentru fermierii cu exploatații cu cod ANSVSA înființate în perioada 01.03.2023-03.04.2024:

a) la data solicitării ajutorului național tranzitoriu, exploatația să fie înregistrată în BND în care există cel puțin un animal din specia bovine identificat și înregistrat în conformitate cu legislația sanitară veterinară în vigoare;

b) solicitantul să fi produs și valorificat o cantitate de minimum 3 tone de lapte în perioada 01.03.2023-03.04.2024;

Plata ANTZ 7 se acordă pentru o cantitate de minim 3 tone de lapte produsă și valorificată în perioada 01.03.2023-03.04.2024.

B. Ajutorul național tranzitoriu pentru carne de vită și mânzat - plată decuplată de producție, ANTZ 8 se acordă producătorilor agricoli care îndeplinesc cumulativ următoarele condiții, în funcție de data înființării exploataței, astfel:

1. Pentru fermierii cu exploatații cu cod ANSVSA înființate până la data de 31.01.2018 inclusiv:

a) la data solicitării ajutorului național tranzitoriu, exploatația să fie înregistrată în BND în care există cel puțin un animal din specia bovine identificat și înregistrat în conformitate cu legislația sanitară - veterinară în vigoare;

b) dețin un efectiv de minimum 3 capete bovine cu vârsta de minimum 16 luni la 31 ianuarie 2018 înregistrate în BND;

Plata ANTZ 8 se acordă pentru un efectiv de minim 3 bovine cu vârsta de minimum 16 luni, precum și pentru tineretul bovin mascul și/sau femel cu vârsta de minimum 7 luni, existent în exploatația cu cod ANSVSA la data de referință 31.01.2018, în cuantumul diferențiate,

calculate de APIA, în funcție de efectivul de bovine existent pe aceeași exploatație cu cod ANSVSA la data de referință a anului de cerere, respectiv cel existent la data de 03.04.2024.

2. Pentru fermierii cu exploatații cu cod ANSVSA înființate în perioada 01.02.2018 - 28.02.2023, inclusiv:

a) la data solicitării ajutorului național tranzitoriu, exploatația să fie înregistrată în BND în care există cel puțin un animal din specia bovine identificat și înregistrat în conformitate cu legislația sanitară - veterinară în vigoare;

b) dețin un efectiv de minimum 3 capete bovine cu vârsta de minimum 16 luni la 28.02.2023 înregistrate în BND;

Plata ANTZ 8 se acordă pentru un efectiv de minim 3 bovine cu vârsta de minimum 16 luni, precum și pentru tineretul bovin mascul și/sau femel cu vârsta de minimum 7 luni, existent în exploatația cu cod ANSVSA la data de referință 28.02.2023, în cuantumul diferențiate, calculate de APIA, în funcție de efectivul de bovine existent pe aceeași exploatație cu cod ANSVSA la data de referință a anului de cerere, respectiv cel existent la data de 03.04.2024.

3. Pentru fermierii cu exploatații cu cod ANSVSA înființate în perioada 01.03.2023-03.04.2023, inclusiv:

a) la data solicitării ajutorului național tranzitoriu, exploatația să fie înregistrată în BND în care există cel puțin un animal din specia bovine identificat și înregistrat în conformitate cu legislația sanitară veterinară în vigoare;

b) dețin un efectiv de minimum 3 capete bovine cu vârsta de minimum 16 luni la 03.04.2023 înregistrate în BND;

Plata ANTZ 8 se acordă pentru un efectiv de minim 3 bovine cu vârsta de minimum 16 luni, precum și pentru tineretul bovin mascul și/sau femel cu vârsta de minimum 7 luni, existent în exploatația cu cod ANSVSA la data de referință 03.04.2024.

Documente generale necesare acordării ANTZ care se depun împreună cu cererea:

• copie de pe cartea de identitate/ buletinul de identitate/ pașaport/ certificatul de înregistrare la oficiul registrului comerțului/certificatul de înregistrare fiscală, după caz, iar în cazul reprezentantului, copie de pe datele de identificare, respectiv carte de

intervenții specifice de statele membre în planurile lor strategice PAC pentru perioada 2023-2027 în temeiul regulamentului respectiv, precum și cu norme privind raportul pentru standardul GAEC 1 (bune condiții agricole și de mediu);

- Regulamentul delegat (UE) 2022/127 al Comisiei din 7 decembrie 2021 de completare a Regulamentului (UE) 2021/2116 al Parlamentului European și al Consiliului cu norme privind agențiile de plăți și alte organisme, gestiunea financiară, verificarea conturilor, garanțiile și utilizarea monedei euro;
- Regulamentul de punere în aplicare (UE) 2022/1173 al Comisiei din 31 mai 2022 de stabilire a normelor de aplicare a Regulamentului (UE) 2021/2116 al Parlamentului European și al Consiliului în ceea ce privește sistemul integrat de administrare și control din cadrul Politicii Agricole Comune.

Legislația națională:

- Planul Strategic PAC 2023 -2027
- Hotărârea de Guvern nr. 1571/2022 privind stabilirea cadrului general de implementare a intervențiilor aferente sectoarelor vegetal și zootehnic din cadrul

Planului Strategic PAC 2023-2027, finanțate din Fondul European de Garantare Agricolă și de la bugetul de stat.

- OMADR nr. 106/2024 privind modalitatea de implementare a intervențiilor aferente sectoarelor vegetal și zootehnic prevăzute la art. 1 alin. (2) lit. a)-b) din Hotărârea Guvernului nr. 1.571/2022 privind stabilirea cadrului general de implementare a intervențiilor aferente sectoarelor vegetal și zootehnic din cadrul Planului Strategic PAC 2023-2027, finanțate din Fondul European de Garantare Agricolă și de la bugetul de stat, începând cu anul 2024
- Ordinul nr. 483/2023 pentru aprobarea sistemului de sancțiuni aplicabil intervențiilor și Ajutoarelor Naționale Tranzitorii în sectoarele vegetal și zootehnic, aferente cererilor de plată începând cu anul de cerere 2023, cu modificările și completările ulterioare;
- Ordinul ANSVSA nr. 208/2022 privind aprobarea Normei sanitar-veterinare pentru implementarea procesului de identificare și înregistrare a bovinelor, ovinelor, caprinelor, porcinelor, camelidelor, cervideelor și renilor, cu modificările și completările ulterioare;



Ministerul Agriculturii și Dezvoltării Rurale
Agenția de Plăți și Intervenție pentru Agricultură
Bd. Carol I nr. 17, sector 2, București

SPRIJINUL CUPLAT PENTRU VENIT ÎN SECTORUL ZOOOTEHNIC PENTRU SPECIILE OVINE/CAPRINE CAMPANIA 2024

- 2024 -



Beneficiarii sunt:

- persoane fizice;
- persoane fizice autorizate, întreprinderi individuale, întreprinderi familiale constituite potrivit prevederilor Ordonanței de Urgență a Guvernului (O.U.G.) nr. 44/2008 privind desfășurarea activităților economice de către persoanele fizice autorizate, întreprinderile individuale și întreprinderile familiale, cu modificările și completările ulterioare;
- persoane juridice.

Documente generale obligatorii:

- copie de pe cartea de identitate/buletinul de identitate/ pașaport/ certificatul de înregistrare la oficiul registrului comerțului/ certificatul de înregistrare fiscală, după caz, precum și copie de pe datele de identificare ale reprezentantului, respectiv carte de identitate/buletin de identitate/pașaport;
- document coordonate bancare.

Condițiile de acordare a sprijinului cuplat pentru venit în sector zootehnic specia ovine:

Solicitanții sprijinului cuplat pentru venit, specia ovine trebuie să fie fermieri activi, crescători de animale din specia ovine și să îndeplinească cumulativ următoarele condiții:

a) să solicite sprijin cuplat pentru venit pentru un efectiv cuprins între 150 și 500 de capete de femele ovine și/sau berbeci, inclusiv, pe beneficiar, cu excepția celor din UAT-urile din zona montană, pentru care se solicită sprijin cuplat pentru venit pentru un efectiv cuprins între 60 și 500 de capete femele ovine și/sau berbeci, inclusiv, pe beneficiar în exploatați cu cod ANSVSA;

b) animalele din exploatație pentru care beneficiarul solicită sprijin cuplat pentru venit au vârsta de minimum un an la data de 31 martie a anului de solicitare;

c) fermieri cu un efectiv mai mare de 500 de capete de femele ovine și/sau berbeci solicită și beneficiază de sprijin cuplat pentru venit calculat la nivelul a maximum 500 de capete de femele ovine și/sau berbeci;

d) femelele ovine și/sau berbecii din exploatație pentru care fermierul solicită sprijin cuplat pentru venit, să aibă vârsta de maximum 8 ani pentru femele și, respectiv, maxim 6 ani pentru berbeci în anul de cereri de plată;

e) efectivul de animale pentru care se solicită sprijin cuplat pentru venit trebuie să fie identificat și înregistrat în Baza Națională de Date (BND) la data depunerii cererii de plată, dar nu mai târziu de prima zi a perioadei de reținere;

f) femelele ovine și/sau berbecii pentru care se solicită sprijin cuplat pentru venit trebuie să fie menținute/ menținuți, pe o perioadă de reținere de 100 de zile de la data-limită de depunere, în exploatația/

exploatațiile cu cod ANSVSA menționată/ menționate în cerere. Sunt eligibile la plată inclusiv animalele care până la finalul perioadei de 100 de zile au intrat, respectiv ieșit în/din exploatațiile deținute de același beneficiar sau în exploatațiile asociațiilor/cooperativelor/grupurilor de producători în care au fost transferate temporar pentru pășunat;

g) solicitanții respectă normele de condiționalitate stabilite în temeiul titlului III capitolul I secțiunea 2 din Regulamentul (UE) nr. 2115/2021, pe întreaga exploatație.

Condițiile de acordare a sprijinului cuplat pentru venit în sector zootehnic specia caprine

Solicitanții sprijinului cuplat pentru venit, specia caprine trebuie să fie fermieri activi, crescători de animale din specia caprine, și trebuie să îndeplinească cumulativ următoarele condiții:

a) să solicite sprijin cuplat pentru venit pentru un efectiv de minimum 50 și maximum 500 de capete de femele caprine și/sau țapi de reproducție, inclusiv, pe beneficiar, în exploatați cu cod ANSVSA ;

b) animalele pentru care se solicită sprijin cuplat pentru venit au vârsta de minimum un an la data de 31 martie a anului de solicitare;

c) fermieri cu un efectiv mai mare de 500 de capete de femele caprine și/sau țapi de reproducție solicită și beneficiază de sprijin cuplat pentru venit calculat la nivelul a maximum 500 de capete de femele caprine și/sau țapi de reproducție;

d) femelele caprine și/sau țapii de reproducție din exploatație pentru care beneficiarul solicită sprijin cuplat pentru venit să aibă vârsta de maximum 8 ani femelele și, respectiv, maxim 6 ani țapii de reproducție în anul cereri de plată;

e) efectivul de animale pentru care se solicită sprijin cuplat pentru venit trebuie să fie identificat și înregistrat în Baza Națională de Date (BND) la data depunerii cererii de plată, dar nu mai târziu de prima zi a perioadei de reținere;

f) femelele caprine și/sau țapii de reproducție pentru care se solicită sprijin cuplat pentru venit trebuie să fie menținute/ menținuți, pe o perioadă de reținere de 100 de zile de la data-limită de depunere, în exploatația/ exploatațiile cu cod ANSVSA menționată/ menționate în cerere. Sunt eligibile la plată inclusiv animalele care până la finalul perioadei de 100 de zile au intrat, respectiv au ieșit în/din exploatațiile deținute de același beneficiar sau în exploatațiile asociațiilor/cooperativelor/grupurilor de producători în care a fost transferat temporar pentru pășunat;

g) solicitanții respectă normele de condiționalitate stabilite în temeiul titlului III capitolul I secțiunea 2 din Regulamentul (UE) nr. 2021/2115, pe întreaga exploatație;

Legislația europeană:

- Regulamentul (UE) nr. 2021/2116 al Parlamentului European și al Consiliului din 2 decembrie 2021 privind finanțarea, gestionarea și monitorizarea Politicii Agricole Comune și de abrogare a Regulamentului (UE) nr. 1306/2013;

- Regulamentul (UE) 2021/2115 al Parlamentului European și al Consiliului din 2 decembrie 2021 de stabilire a normelor privind sprijinul pentru planurile strategice care urmează a fi elaborate de statele membre în cadrul Politicii Agricole Comune (planurile strategice PAC) și finanțate de Fondul European de Garantare Agricolă (FEGA) și de Fondul European Agricol pentru Dezvoltare Rurală (FEADR) și de abrogare a Regulamentelor (UE) nr. 1305/2013 și (UE) nr. 1307/2013;
- Regulamentul delegat (UE) 2022/126 al Comisiei din 7 decembrie 2021 de completare a Regulamentului (UE) 2021/2115 al Parlamentului European și al Consiliului cu cerințe suplimentare referitoare la anumite tipuri de



Dacă plantația forestieră se înființează în etape, suma suprafețelor eligibile pentru prima cerere de plată trebuie să fie:

- în cazul realizării de perdele forestiere de cel puțin 0,5 ha, iar suprafața compactă de minimum 0,1 ha,
- în cazul realizării de trupuri de pădure de cel puțin 1 ha, iar suprafața compactă de minimum 0,5 ha.

Începând cu cea de-a doua cerere de plată, în funcție de anul de angajament în care se află, beneficiarul poate solicita:

- Plata costurilor standard aferente lucrării de înființare (componentă a Primei 1) pentru u.a. pe care a fost înființată plantația în proporție de 100% - în cazul în care plantația a fost înființată în etape;
- Plata lucrării de împrejmuire (componentă a Primei 1) pentru u.a. pentru care au fost demarate și finalizate lucrările de înființare a plantației forestiere în proporție de 100% pe toate u.a. componente ale zonei compacte;
- Plata costurilor standard aferente lucrărilor de întreținere anuii 1-6, după caz (componentă a Primei 2) aferente u.a. pe care a fost înființată plantația în proporție de 100%; în cazul în care, la cererea de plată a

anului anterior anului curent de cerere, nu au fost solicitate lucrările de întreținere datorită faptului că beneficiarul nu le finalizase, acesta le va solicita la plată în cererea anului curent;

● Pierderea de venit agricol (componentă a Primei 2) se poate solicita pentru u.a. pe care au fost finalizate lucrările de înființare a plantației în anul curent al cererii de plată sau în anul anterior anului curent de cerere dar după data limită de depunere a cererii de plată;

- Plata costurilor standard aferente lucrărilor de îngrijire a arboretelor, efectuate după închiderea stării de masiv;
- Plata costurilor pentru refacerea plantației în cazul apariției unui eveniment produs de factori biotici sau abiotici până la momentul realizării celei de a doua lucrări de întreținere a plantației.

Stabilirea sumelor de plată eligibile pentru cererile depuse se realizează după verificarea cererii de plată și a documentelor atașate cererii de plată, verificarea pe teren de către APIA și GF, implementarea rezultatelor controalelor pe teren APIA și GF în aplicația electronică M.8, stabilirea sumelor de plată eligibile, autorizarea acestora la plată și efectuarea plăților.



Ministerul Agriculturii și Dezvoltării Rurale
Agenția de Plăți și Intervenție pentru Agricultură
Bd. Carol I nr. 17, sector 2, București

MĂSURA 8

INVESTIȚII ÎN DEZVOLTAREA ZONELOR ÎMPĂDURITE ȘI ÎN ÎMBUNĂTĂȚIREA VIABILITĂȚII PĂDURILOR

SCHEMA DE AJUTOR DE STAT SPRIJIN PENTRU PRIMA ÎMPĂDURIRE ȘI CREAREA DE SUPRAFETE ÎMPĂDURITE

- 2024 -



Informații referitoare la sprijinul acordat

Sprijinul financiar prin schema de ajutor de stat se acordă deținătorilor de terenuri agricole, în baza unui angajament pentru o perioadă de 12 ani și vizează crearea de:

- Trupuri de pădure,
- Perdele forestiere de protecție.

Sprrijinul financiar se acordă ca valoare fixă, reprezentată de costuri standard pe hectar pentru împădurire și compensarea pierderilor de venit agricol, după cum urmează:

- Prima de înființare a plantațiilor forestiere, care acoperă și costurile cu elaborarea proiectului tehnic de împădurire și întreținere a plantației, denumită Prima 1,
- Prima anuală acordată pe unitatea de suprafață, pentru acoperirea costurilor de întreținere (maximum 6 ani) și îngrijire a plantației forestiere (maximum 2 ani), precum și pentru compensarea pierderilor de venit agricol ca urmare a împăduririi, pentru o perioadă de 12 ani, denumită Prima 2.

Beneficiarii care sunt eligibili pentru orice componentă a Primei 2 trebuie să respecte normele privind condiționalitatea / ecocondiționalitatea pe toate terenurile agricole aparținând exploatației agricole și pe toată perioada angajamentului.

Depunerea cererii de plată:

Beneficiarii schemei ale căror cereri de sprijin au fost selectate pentru finanțare, și au semnat și depus la Centrul Județean APIA angajamentul privind sprijinul financiar, după înființarea plantației forestiere pot depune cereri de plată.

Se consideră împădurite u.a. pe care plantația a fost înființată pe întreaga suprafață a u.a. respectivă (100%). Cererea de plată se completează, conform instrucțiunilor de completare, de către beneficiar, în format electronic, prin aplicația electronică pusă la dispoziție de către APIA și se depune la Centrele Județene APIA pe suport de hârtie, în două exemplare. În cazul în care aplicația electronică nu este disponibilă, cererea de plată se depune numai pe suport de hârtie la Centrele Județene APIA.

Dosarul cereri de plată se depune personal/ prin reprezentantul legal, așa cum este precizat în formularul Cererii de plată sau de către împuternicit, prin procură notarială (în original), până la data de încheiere a sesiunii de depunere a cererilor de plată. Un beneficiar depune anual o singură cerere de plată în cadrul unei sesiuni.

Beneficiarii au obligația de a anunța Garda Forestieră (GF), în termen de 10 zile lucrătoare de la finalizarea lucrărilor de înființare, împrejurire și refacere în vederea efectuării verificărilor în teren. De asemenea, beneficiarii vor anunța Garda Forestieră cu privire la finalizarea lucrărilor anuale de întreținere sau îngrijire. Prima lucrare de întreținere reprezintă totalitatea lucrărilor de întreținere efectuate pe parcursul primului an, a doua lucrare de întreținere reprezintă totalitatea lucrărilor de întreținere efectuate în cel de-al doilea an s.a.m.d.

În cazul în care lucrările de întreținere și/sau îngrijire a plantației aferente anului de cerere nu sunt finalizate până la data limită de depunere a cererii de plată, aceste lucrări se pot solicita la plată cu condiția finalizării acestora și depunerii la APIA a rapoartelor de execuție aferente acestor lucrări până la data de 15 octombrie a anului de cerere în curs.

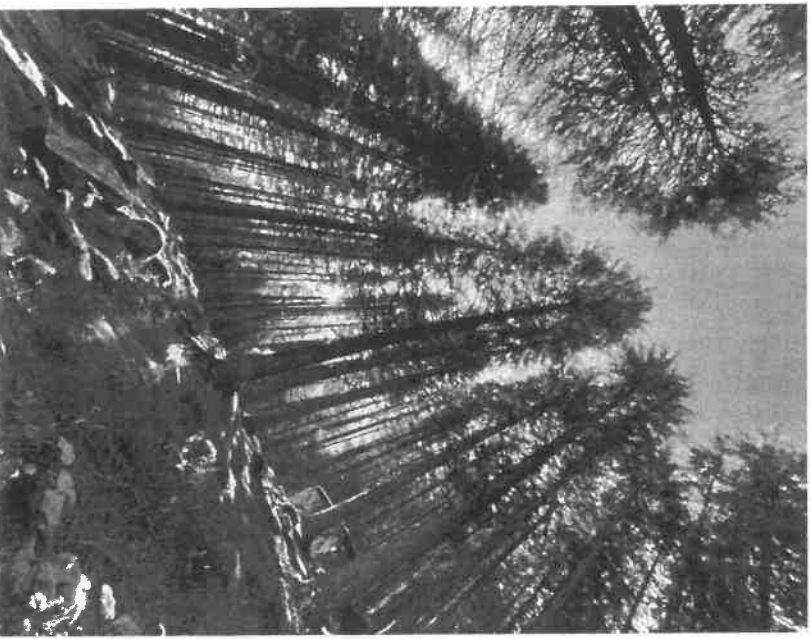

Cereri de plată vor fi însoțite de documentele specificate în capitolul V „Documente atasate cererii de plată” din Formularul tip al cererii de plată aprobat prin Ordinul MADR nr. 50/28.02.2022 și publicat pe site-ul APIA, www.apia.org.ro, în cadrul secțiunii Măsuri de sprijin și IACS / Măsuri delegate din PNDR.

La prima cerere de plată, beneficiarul poate solicita:

- Plata costurilor standard referitoare la întocmirea proiectului tehnic de împădurire (componentă a Primei 1);
- Plata costurilor standard aferente lucrării de înființare pentru u.a. pe care a fost înființată plantația în proporție de 100% (componentă a Primei 1);
- Plata lucrării de împrejurire pentru u.a. pentru care au fost realizate lucrările de înființare a plantației forestiere în proporție de 100% pe toate u.a. componente ale zonei compacte (componente a Primei 1) precum și finalizate lucrările de împrejurire pentru întreaga zonă compactă;
- Plata costurilor standard aferente lucrărilor de întreținere (componentă a Primei 2) aferente u.a. pe care a fost înființată plantația în proporție de 100%;
- Pierderea de venit agricol aferentă anului cererii de plată (componentă a Primei 2) pentru u.a. pe care au fost finalizate lucrările de înființare a plantației. Dacă lucrările de înființare a plantației au demarat în anul anterior al cererii de plată, iar finalizarea lucrărilor de înființare s-a realizat în anul cererii de plată se pot solicita pierderile de venit agricol atât pentru anul anterior (Pierdere de venit anul 1) cât și pentru anul în curs al cererii de plată (Pierdere de venit anul 2);
- Plata costurilor pentru refacerea plantației în cazul apariției unui eveniment produs de factori biotici sau abiotici până la momentul realizării celei de a doua lucrări de întreținere a plantației.

După înființarea plantației, pentru pierderea de venit agricol, beneficiarii componentei Primei 2, depun cereri de plată anuale, la datele comunicate de către APIA, chiar dacă nu solicită plata unor lucrări, solicitând pierderea de venit agricol pentru u.a. pentru care a fost înființată plantația 100%.

Pădurile încadrate în tipul I funcțional (TI - conform prevederilor amenajamentului silvic) nu sunt eligibile în cadrul schemei de ajutor de stat, iar terenurile destinate împăduririi sau reîmpăduririi trebuie să nu reprezinte mai mult de 15% din suprafața angajată.

Beneficiarii schemei sunt:

- a) unitățile administrativ-teritoriale care au în proprietate publică sau privată terenuri forestiere;
- b) persoanele fizice și juridice care au în proprietate privată terenuri forestiere;
- c) asociații între beneficiarii precizați la lit. a) și b).

Pași de parcurs pentru accesarea schemei de ajutor de stat

1. Etape premergătoare depunerii cererii de finanțare:

- Elaborarea dosarului tehnic*;
- Obținerea avizului Gărzii Forestiere pentru dosarul tehnic.

* *Potențialii beneficiari se pot adresa experților APIA și GF pentru asistența tehnică în ceea ce privește elaborarea dosarului tehnic începând cu data publicării Ghidului solicitantului pe site-ul APIA.*

2. Etape aferente depunerii cererii de finanțare și selectării beneficiarilor:

- Depunerea cererii de finanțare la centrele județene APIA,
 - Evaluarea cererii de finanțare de către experții APIA,
 - Selecția beneficiarilor în funcție de punctajul acordat (în cazul în care valoarea cererilor de finanțare depuse depășește alocarea financiară a sesiunii).
3. Etape aferente implementării angajamentului:
- Depunerea anuală a cererilor de plată (pentru anul 1 din fiecare sesiune, cererea de finanțare reprezentată cerere de plată pentru anul 1 de angajament),
 - Verificarea administrativă și pe teren de către APIA/Garda Forestieră a lucrărilor efectuate și a respectării condițiilor prevăzute în angajament,
 - Plata către beneficiar.

Informațiile detaliate pentru accesarea schemei de ajutor de stat pot fi consultate la centrele județene ale APIA, respectiv în Ghidul solicitantului și documentele de implementare publicate pe site-ul APIA, www.apia.org.ro

Anul de cerere de plată se consideră 1 ianuarie - 31 decembrie 2024.

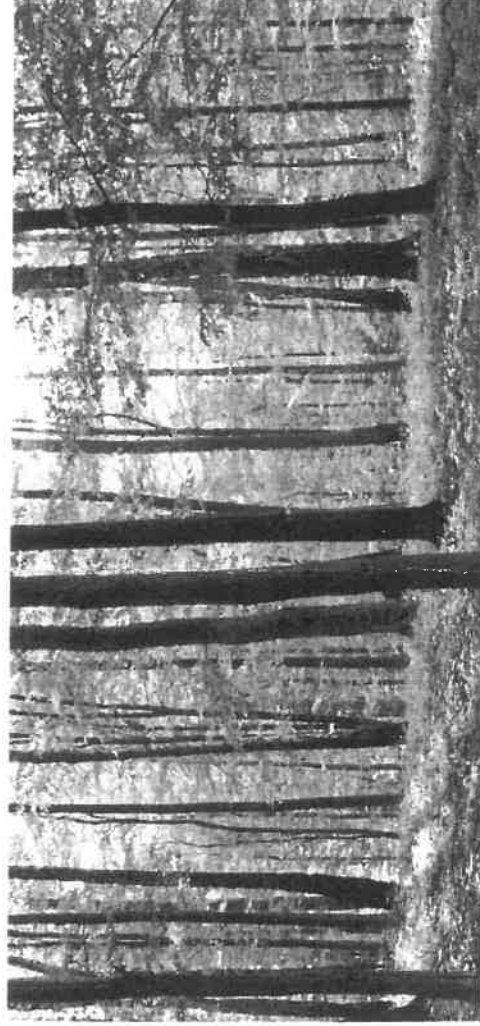

Ministerul Agriculturii și Dezvoltării Rurale
Agenția de Plăți și Intervenție pentru Agricultură
Bd. Carol I nr. 17, sector 2, București

INTERVENȚIA DR-07 SILVO-MEDIU ȘI CLIMĂ

SCHEMA DE AJUTOR DE STAT „SILVO-MEDIU ȘI CLIMĂ”

- 2024 -



Informații referitoare la sprijinul acordat

Sprijinul financiar prin schema de ajutor de stat se acordă anual, ca sumă fixă pe unitatea de suprafață (ha), proprietarilor (inclusiv Unităților Administrativ Teritoriale) de păduri din Fondul Forestier Național, în baza unui angajament pentru o perioadă de 5 ani și vizează compensarea pierderilor de venit și a costurilor suplimentare suportate de beneficiar ca urmare a implementării unuia sau a celor două pachete ale schemei de ajutor de stat:

- Pachetul 1 - Asigurarea de zone de liniște, pentru care beneficiarul primește 38 euro/an/ha pentru întreaga suprafață inclusă în angajament,
 - Pachetul 2 - Utilizarea atelajelor la colectarea lemnului din rărituri, pentru care beneficiarul primește 137 euro/an/ha pentru suprafața anuală pentru care se solicită sprijin în cadrul Pachetului 2 (Acest pachet poate fi accesat numai împreună cu Pachetul 1)
- Intensitatea sprijinului public nerambursabil acordat în baza schemei de ajutor de stat este de 100% din totalul costurilor eligibile, dar nu mai mult de 200 euro pe ha și pe an.**

Pentru suprafețele mai mari de 500 ha se aplică degressivitatea sprijinului financiar, astfel că nivelul plăților va fi ajustat

Praguri de degressivitate (ha)	Ajustare a nivelului plății	Exemplu: Plata anuală pentru un angajament oferente Pachetului 1 de 5.600 ha		
100 - 500	100%	500 ha x 38 euro x 100%	500 ha x 38 euro	19.000 euro/an
500,01 - 1000	85%	500 ha x 38 euro x 85%	500 ha x 32,3 euro	16.150 euro/an
1000,01 - 5000	65%	4.000 ha x 38 euro x 65%	4.000 ha x 24,7 euro	98.800 euro/an
> 5000	50%	600 ha x 38 euro x 50%	600 ha x 19 euro	11.400 euro/an
TOTAL		5.600 ha		145.350 euro/an

Suprafața minimă pentru care se încheie un angajament pentru pachetul 1 este de 100 ha. *Proprietarii de terenuri forestiere care dețin suprafețe mai mici și/sau care nu îndeplinesc condițiile de accesare se pot asocia pentru a aplica în cadrul schemei de ajutor de stat.*

Principalele cerințe pe care trebuie să le respecte beneficiarii pentru a fi eligibili în cadrul schemei de ajutor de stat sunt:

- să dețină amenajament silvic în vigoare pe toată suprafața din angajament,
- să dețină contract de administrare sau prestări servicii silvice cu un ocol silvic autorizat pentru întreaga suprafață din angajament și pe toată perioada de angajament,
- să participe în cadrul angajamentului cu toată suprafața de teren forestier deținută aceștia într-o unitate de producție și/sau protecție (conform amenajamentului silvic),
- să delimiteze o zonă de liniște de cel puțin 20% din totalul suprafeței pentru care se încheie un angajament în cadrul căreia nu va efectua tăieri de masă lemnoasă pe întreaga perioadă a angajamentului, cu excepția situațiilor prevăzute în Ghidul solicitantului. (Pe suprafața din afara zonei de liniște, beneficiarul are dreptul să efectueze tăieri de masă lemnoasă numai într-un singur an din cei cinci de angajament, cu excepția situațiilor prevăzute în Ghidul solicitantului),
- zona de liniște compactă din cadrul unei unități de producție și/sau protecție nu poate avea o suprafață mai mică de 20 ha,
- să contracteze sau să efectueze lucrări de colectare a materialului lemnos folosind exclusiv atelaje la operațiile de adunat, scos și apropiat, până la platforma primară, pe suprafața parcursă cu rărituri care face obiectul angajamentului pentru pachetul 2,
- să respecte normele privind condiționalitatea pe toate terenurile agricole aparținând exploatației agricole și pe toată perioada angajamentului, în cazul în care dețin și suprafețe agricole.

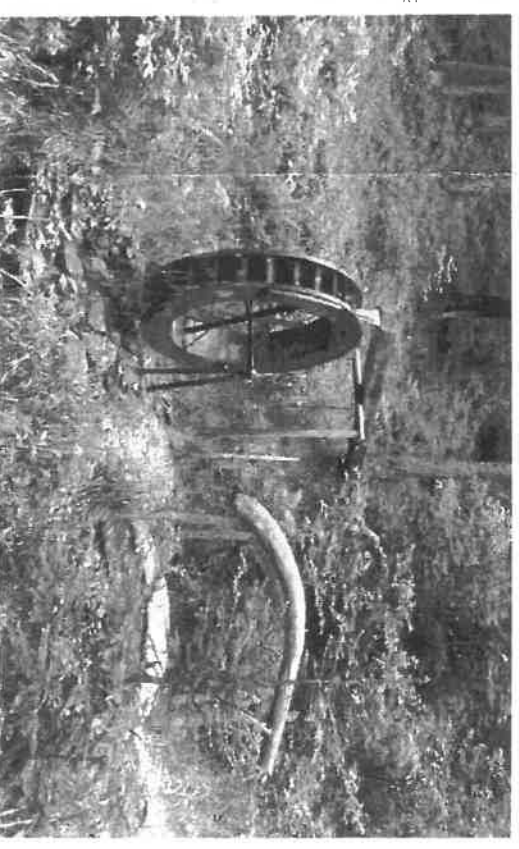

→ Ponderea minimă de cel puțin 7% din terenul arabil la nivel de fermă dacă acesta include, de asemenea, culturi intermediare sau culturi fixatoare de azot, cultivate fără utilizarea de produse de protecție a plantelor, din care 3% reprezintă terenuri lăsate pârloagă sau elemente neproductive. Pentru culturile intermediare se utilizează factorul de ponderare 0,3.

→ Menținerea elementelor de peisaj.

→ Interzicerea tăierii gardurilor vii și a arborilor în perioada de reproducere și creștere a păsărilor.

→ Măsuri pentru evitarea speciilor de plante invazive.

● Obiectivul principal al acestui standard este menținerea elementelor și zonelor neproductive în scopul îmbunătățirii biodiversității agricole.

Derogare: pentru anul de cerere 2024, la standardul GAEC 8 se aplică derogarea prevăzută la art. 1 alin. (1) din Regulamentul de punere în aplicare (UE) 2024/587 al Comisiei din 12 februarie 2024 de stabilire a unei derogări de la Regulamentul (UE) 2021/2115 al Parlamentului European și al Consiliului în ceea ce privește aplicarea standardului privind bunele condiții agricole și de mediu ale terenurilor (standardul GAEC) 8, datele de eligibilitate a cheltuielilor pentru contribuția din FEAGA și normele privind modificările planurilor strategice PAC pentru modificările anumitor eco-scheme pentru anul de cerere 2024, în ceea ce privește asigurarea procentajului minim din suprafața agricolă dedicat zonelor sau elementelor neproductive la nivel de fermă.

Astfel, prin aplicarea derogării în anul de cerere 2024, fermierii și alți beneficiari care fac obiectul acestui standard pot îndeplini prima cerință a standardului prin alocarea unei ponderi minime de cel puțin 4% din terenul arabil la nivel de fermă:

- (i) zonelor și elementelor neproductive, inclusiv terenurilor lăsate în pârloagă și/sau
- (ii) culturilor fixatoare de azot și/sau
- (iii) culturilor secundare.

Culturile fixatoare de azot și culturile secundare se cultivă fără utilizarea produselor de protecție a plantelor. Pentru culturile secundare se utilizează factorul de ponderare 1.

GAEC 9 - Interzicerea conversiei sau aratului pajiștilor: permanente desemnate drept pajiști permanente sensibile din punct de vedere ecologic din cadrul siturilor Natura 2000.

● Obiectivul principal al acestui standard este protejarea habitatelor naturale și a speciilor de floră și faună sălbatică.

Domeniul: Sănătate publică și sănătatea plantelor

Aspectul: Siguranța alimentară

SMR 5 - Regulamentul (CE) nr. 178/2002 al Parlamentului European și al Consiliului din 28 ianuarie 2002 de stabilire a principiilor și a cerințelor generale ale legislației alimentare, de instituire a Autorității Europene pentru Siguranța Alimentară și de stabilire a procedurilor în domeniul siguranței produselor alimentare (JO L 31, 1.2.2002, p. 1): art. 14 și 15, art. 17 alin.

(1) și art. 18, 19 și 20.

SMR 6 - Directiva Consiliului 96/22/CE din 29 aprilie 1996 privind interzicerea utilizării anumitor substanțe cu efect hormonal sau tireostatic și a substanțelor betaagoniste în creșterea animalelor și de abrogare a Directivelor 81/602/CEE, 88/146/CEE și 88/299/CEE (JO L 125, 23.5.1996, p. 3): art. 3 lit. (a), (b), (d) și (e) și art. 4, 5 și 7.

Aspectul: Produse de protecție a plantelor

SMR 7 - Regulamentul (CE) nr. 1107/2009 al Parlamentului European și al Consiliului din 21 octombrie 2009 privind introducerea pe piață a produselor fitosanitare și de abrogare a Directivelor 79/117/CEE și 91/414/CEE ale Consiliului (JO L 309, 24.11.2009, p. 1): art. 55 primele două teze.

SMR 8 - Directiva 2009/128/CE a Parlamentului European și a Consiliului din 21 octombrie 2009 de stabilire a unui cadru de acțiune comunitară în vederea utilizării durabile a pesticidelor (JO L 309, 24.11.2009, p. 71): art. 5 alin. (2) și art. 8 alin. (1)-(5); art. 12 în ceea ce privește restricțiile referitoare la utilizarea pesticidelor în zonele protejate definite pe baza Directivei 2000/60/CE privind apa și a legislației privind Natura 2000; art. 13 alin. (1) și (3) în ceea ce privește manipularea și depozitarea pesticidelor și eliminarea resturilor.

Domeniul: Bunăstarea animalelor

Aspectul: Bunăstarea animalelor

SMR 9 - Directiva 2008/119/CE a Consiliului din 18 decembrie 2008 de stabilire a normelor minime privind protecția vițelilor (JO L 10, 15.1.2009, p. 7): art. 3 și 4.

Respectarea cerințelor aferente SMR 9 se adresează crescătorilor/propietarilor/deținătorilor de animale din specia bovine care au obligația să cunoască și să respecte standardele minime pentru protecția vițelilor și să asigure condiții pentru creșterea vițelilor.

SMR 10 - Directiva 2008/120/CE a Consiliului din 18 decembrie 2008 de stabilire a normelor minime de protecție a porcilor (JO L 47, 18.2.2009, p. 5): art. 3 și 4.

Respectarea cerințelor aferente SMR 10 se adresează crescătorilor/propietarilor/deținătorilor de animale din specia porcinelor care au obligația să cunoască și să respecte standardele minime pentru protecția porcinelor și să asigure condițiile generale de creștere a acestora.

SMR 11 - Directiva 98/58/CE a Consiliului din 20 iulie 1998 privind protecția animalelor de fermă (JO, L221, 8.8.1998, p. 23): art. 4.

Respectarea cerințelor aferente SMR 11 se adresează crescătorilor/propietarilor/deținătorilor animalelor de fermă care au obligația să cunoască și să respecte standardele minime pentru protecția animalelor de fermă.



Ministerul Agriculturii și Dezvoltării Rurale
Agenția de Plăți și Intervenție pentru Agricultură
Bd. Carol I nr. 17, sector 2, București

NORMELE DE CONDIȚIONALITATE

- 2024 -

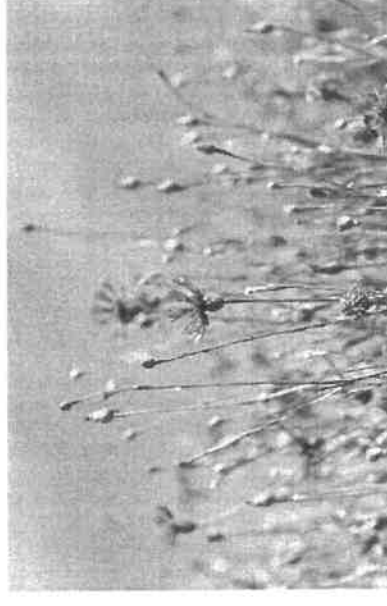

În anul 2024, fermierii pot beneficia de sprijin financiar finanțat din Fondul European de Garantare Agricolă și de Fondul European Agricol pentru Dezvoltare Rurală dacă respectă normele privind condiționalitatea, care cuprind:

a) Cerințele legale în materie de gestionare (SMR) și

b) Standardele privind bunele condiții agricole și de mediu ale terenurilor (GAEC),

grupe pe următoarele domenii:

- clima și mediul, inclusiv apa, solul și biodiversitatea ecosistemelor;
- sănătatea publică și sănătatea plantelor;
- bunăstarea animalelor.

Fermierii și alți beneficiari care primesc plăți directe sau plăți anuale prin intervenții sub formă de plăți directe și intervenții pentru dezvoltare rurală, finanțate din fonduri europene trebuie să respecte normele privind condiționalitatea pe întreaga exploatare agricolă (inclusiv pe cele neeligibile și pe cele care nu mai sunt folosite în scopul producției) și pe tot parcursul anului de cerere.

În Anexa III la Regulamentul (UE) 2021/2115 și în secțiunea 3.10 din Planul strategic PAC 2023-2027, sunt definite normele privind condiționalitatea ce trebuie respectate de către fermierii începând cu 1 ianuarie 2024, încadrate pe următoarele domenii:

Domeniul: Clima și mediul

Aspectul: Schimbările climatice (atenuare și adaptare)

GAEC 1 - Menținerea pașiștilor permanente și suprafața agricolă la proporțional între pașiștile permanente și suprafața agricolă la nivel național în comparație cu anul de referință 2018. Reducerea maximă este de 5% în comparație cu anul de referință.

Obiectivul principal al acestui standard îl reprezintă clauza generală de salvgardare împotriva conversiei către alte utilizări agricole, pentru menținerea stocurilor de carbon.

GAEC 2 - Protejarea zonelor umede și a turbăriiilor.

● Obiectivul principal al acestui standard este protejarea solurilor bogate în carbon.

Cerințele acestui standard GAEC se aplică fermierilor care utilizează terenuri cu destinație agricolă și care desfășoară activități agricole în perimetrul zonelor umede și turbăriiilor desemnate arii naturale protejate, inclusiv zonele umede de importanță internațională (situri Ramsar) care se suprapun total sau parțial cu anumite categorii de arii naturale protejate și care beneficiază de un statut de protecție (plan de management/ măsuri minime de conservare), precum și în zonele umede și turbăriiile situate în afara ariilor naturale protejate pentru care se aplică măsurile minime de conservare stabilite de autoritatea competentă.

GAEC 3 - Interdicția de a incendia miriștile.

● Obiectivul principal al acestui standard este menținerea nivelului de materie organică din sol.

GAEC 10 - Interdicția de a incendia vegetatia pașiștilor permanente.

● Obiectivul principal al standardului este menținerea nivelului de materie organică din sol.



Aspectul: Apa

SMR 1 - Directiva 2000/60/CE a Parlamentului European și a Consiliului din 23 octombrie 2000 de stabilire a unui cadru de politică comunitară în domeniul apei (JO L 327, 22.12.2000, p. 1): art. 11 alin. (3) lit. (e) și, în ceea ce privește cerințele obligatorii referitoare la controlul surselor difuze de poluare cu fosfați, art. 11 alin. (3) lit. (h).

SMR 2 - Directiva Consiliului 91/676/CEE din 12 decembrie 1991 privind protecția apelor împotriva poluării cu nitrați proveniți din surse agricole (JO L 375, 31.12.1991, p. 1): art. 4 și 5.

Pentru protecția apelor împotriva poluării cu nitrați proveniți din surse agricole, fermierii care dețin sau administrează exploatații agricole au obligația de a respecta prevederile „Programului de acțiune pentru protecția apelor împotriva poluării cu nitrați proveniți din surse agricole”, prevăzut în anexa nr. 2 la Ordinul ministrului mediului, apelor și pădurilor și al ministrului agriculturii și dezvoltării rurale nr. 333/165/2021, cu modificările și completările ulterioare.

GAEC 4 - Crearea de zone tampon de-a lungul cursurilor de apă.

● Obiectivul principal al acestui standard este protecția cursurilor de apă împotriva poluării și a formării de șiroaie.

Aspectul: Solul (protecție și calitate)

GAEC 5 - Gestionarea lucrărilor solului, reducerea riscului de degradare și eroziune a solului, inclusiv luarea în considerare a unghiului pantei.

● Obiectivul principal al acestui standard este gestionarea minimă a terenului pentru a reflecta condițiile specifice ale locului în scopul limitării eroziunii.

GAEC 6 - Acoperirea minimă a solului pentru a evita solul descoperit în perioadele cele mai sensibile.

● Obiectivul principal al acestui standard este protejarea solurilor în perioadele și în zonele cele mai sensibile.

Pentru a proteja solurile în perioada cea mai sensibilă a anului (15 iunie - 30 septembrie), fermierii trebuie să păstreze terenul acoperit pe cel puțin 80% din suprafața arabilă a exploatației. Acoperirea solului se poate asigura prin: culturi agricole aflate în vegetație, mișiștea și resturile vegetale rămase după recoltare, culturi secundare, culturi de acoperire verzi sau culturi de toamnă nou înființate. În intervalul stabilit solul trebuie acoperit, cu excepția timpului necesar pentru pregătirea terenului și înființarea noii culturi de cel mult 3 săptămâni, cu posibilitatea de prelungire cu încă o săptămână, în baza avizului emis de autoritatea responsabilă (*), în cazul în care condițiile meteo nu permit efectuarea lucrărilor de pregătire a terenului și înființare a culturilor.

În scopul respectării acestui standard, sunt permise lucrările superficiale care nu afectează acoperirea vegetală a terenului (miriștea și resturile vegetale de la cultura anterioară), până la adâncimea de maximum 10 cm, precum: discuirea superficială a

miriștii fără întoarcerea brazdei sau ațănarea superficială a solului.

Lucrarea superficială a solului poate fi realizată după momentul recoltării culturii aflate în vegetație și înainte de începerea lucrărilor necesare pentru pregătirea terenului și înființarea noii culturi.

(*) Directivele pentru Agricultură Județene și a Municipiului București (DAJ) sunt responsabile de constatarea îndeplinirii condițiilor pentru emiterea avizului privind prelungirea cu încă o săptămână a timpului necesar pentru pregătirea terenului și înființarea noii culturi, la solicitarea scrisă a fermierului în cauză.

GAEC 7 - Rotația culturilor pe terenuri arabile, cu excepția culturilor care cresc sub apă.

● Obiectivul principal al acestui standard este păstrarea potențialului solurilor.

Regula generală: se aplică o rotație a culturilor pe terenul arabil, cu excepția culturilor care cresc sub apă. Rotația constă în schimbarea culturilor cel puțin o dată pe an (an de cultură) la nivel de parcelă agricolă, cu excepția culturilor multianuale, a ierburilor și a altor plante furajere erbacee, a terenurilor lăsate pârloagă și a culturilor din spații protejate (serre și solarii).

Prin excepție de la regula generală, una și aceeași specie de plantă (cultura de bază sau principală) poate fi cultivată pe aceeași suprafață de teren arabil (parcelă agricolă), pe cel mult 50% din suprafața arabilă a exploatației, astfel:

a) o perioadă de cel mult 3 ani consecutivi, cu obligația ca între două culturi principale să înființeze o cultură secundară diferită ca specie față de cultura principală;

b) o perioadă de cel mult 2 ani consecutivi pe suprafețele pe care cultura principală s-a recoltat toamna târziu (după data de 1 noiembrie) ca urmare a condițiilor meteorologice nefavorabile, iar înființarea culturii secundare nu mai este posibilă întrucât nu există condiții optime de răsărire și dezvoltare a plantelor.

Aspectul: Biodiversitate și peisaj (protecție și calitate)

SMR 3 - Directiva 2009/147/CE a Parlamentului European și a Consiliului din 30 noiembrie 2009 privind conservarea păsărilor sălbatice (JO L 20, 26.1.2010, p. 7): art. 3 alin. (1), art. 3 alin. (2) lit. (b), art. 4 alin. (1), (2) și (4).

SMR 4 - Directiva 92/43/CEE a Consiliului din 21 mai 1992 privind conservarea habitatelor naturale și a speciilor de floră și faună sălbatică (JO L 206, 22.7.1992, p. 7): art. 6 alin. (1) și (2).

GAEC 8

Procentajul minim din suprafața agricolă dedicat zonelor sau elementelor neproductive.

→ Ponderea minimă de cel puțin 4% din terenul arabil la nivel de fermă alocat zonelor și elementelor neproductive, inclusiv terenurile lăsate pârloagă.

CE TREBUIE SĂ ȘTII...

- Cererea de plată se completează electronic, folosind IPA Online.
- Cererea de plată poate fi semnată electronic, utilizând funcționalitățile disponibile în interfața aplicației IPA Online. Pașii de lucru pentru utilizarea semnăturii electronice sunt descriși în Instrucțiunile de Utilizare a Aplicației IPA Online, disponibile pe site-ul APIA sau direct în interfața aplicației.
- Cererea de plată trebuie înregistrată la APIA, în registratura electronică, pentru a fi preluată pe fluxul de lucru în vederea acordării sprijinului.
- Dacă nu ai primit un număr de înregistrare, înseamnă că nu ai depus Cererea de plată.
- Trebuie să fii atent la mesajele de atenționare pe care le afișează programul IPA Online, pentru a evita să primești solicitări ulterioare de clarificare din partea APIA și pentru a avea o Cerere completă cât mai corectă.
- Este recomandată consultarea periodică a site-ului APIA, pentru a fi la curent cu ultimele informații puse la dispoziție de instituția noastră.
- Pentru o cât mai eficientă comunicare între fermieri și angajații APIA, în scopul facilitării transmiterii și recepționării informațiilor necesare depunerii Cererii de Plată și a gestionării pe fluxul de administrare a intervențiilor de sprijin solicitate, este indicată furnizarea numărului de telefon și a adresei de e-mail utilizate de către fermieri.



Ministerul Agriculturii și Dezvoltării Rurale
Agenția de Plăți și Intervenție pentru Agricultură
Bd. Carol I nr. 17, sector 2, București

Completarea electronică a Cererii de plată



Puncte de Acces IPA Online aproape de tine
(destinate celor care nu au acces la Internet)

- centrele județene și locale APIA;
- primării.

Aplicația **IPA Online** este pusă la dispoziția fermierilor, **în mod gratuit**, de către Agenția de Plăți și Intervenție pentru Agricultură și poate fi accesată la adresa <http://ipis.apia.org.ro>

Completarea electronică a Cererii de plată IPA ONLINE 2024

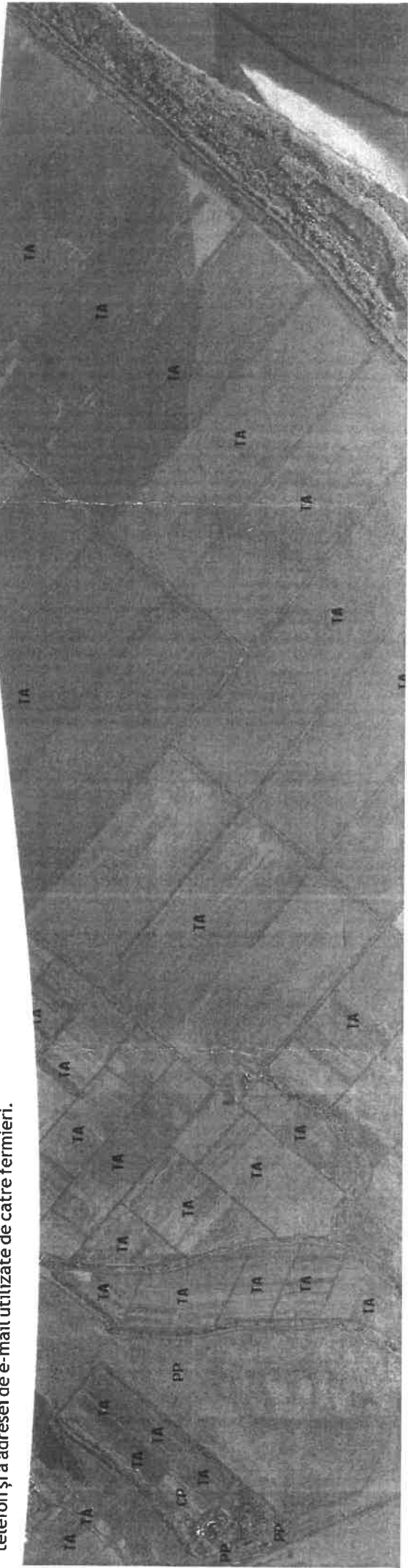

CUM POTI FOLOSII IPA ONLINE?

Pentru a completa Cererea de plată folosind această aplicație, ai nevoie de un nume de utilizator și o parolă pe care numai tu le cunoști. Este recomandat ca, la prima logare în aplicație, să fie schimbată parola primită, ca să fii sigur că numai tu ai acces. Pentru recuperarea parolei uitate, este necesar a fi comunicată responsabilității de dosar o adresă de e-mail validă, iar recuperarea parolei se poate face conform instrucțiunilor din Ghidul de utilizare a aplicației IPA Online.

Pentru a învăța cum să folosești programul, poți folosi butonul de asistență „?” din aplicație, unde vei găsi Manualul de utilizare. Poți, de asemenea, să consulți manualul pe Internet, poți participa la sesiunile de instruire realizate de APIA sau poți cere sprijin specialiștilor APIA.

Pentru detalii suplimentare accesează
www.apia.org.ro

CE ESTE IPA ONLINE?

IPA Online este un program informatic gratuit care îți permite să completezi electronic Cererea de plată. Aplicația poate fi folosită oriunde există un computer conectat la Internet: la domiciliu, la sediul exploatației, la primărie, la centrul APIA etc.

IPA Online îți pune la dispoziție lista parcelelor pentru care ai solicitat sprijin în anul anterior, cu suprafețele determinate în urma controalelor realizate de specialiștii Agenției, precum și schița parcelelor agricole.

Pentru fiecare parcelă în parte, poți modifica, corecta sau completa datele în conformitate cu informațiile noi referitoare la suprafață și cultură, și, de asemenea, schița parcelei. Programul realizează verificări ale datelor pe care le înșcri și, dacă acestea nu sunt complete sau au necorelări evidente, va afișa o avertizare, ajutându-te astfel să completezi corect Cererea unică de plată.

De asemenea, poți stabili datele finale pe parcursul mai multor zile, așa încât, dacă ai nevoie de verificări, poți să întrerupi lucrul cu aplicația și apoi să îl reiei, având păstrate datele completate anterior. Astfel, te poți deplasa pe teren sau poți solicita sprijin pentru identificarea corectă a parcelei și completarea suprafeței acesteia.

În IPA Online vei putea accesa rezultatele controalelor din anii precedenți.

DE CE SĂ FOLOSEȘTI IPA ONLINE?

- Poți face completarea Cererii de plată pe parcursul mai multor ședințe de lucru, cu mai multă atenție și mai corect.
- Nu mai este nevoie să desenezi parcelele pe hărți de hârtie.
- În timp ce lucrezi poți afla:
 - ce suprafață ai desenat pe hartă;
 - dacă parcela desenată se suprapune peste cele desenate de alți fermieri;
 - dacă ai declarat o suprafață mai mare decât suprafața blocului fizic.
- Riscul depunerii unei cereri de plată incorecte este mult mai mic, ca și riscul de a primi sancțiuni din această cauză.
- În anul următor completării electronice a Declarației de suprafață, tot ce trebuie să faci este să verifici dacă există modificări în Cerere și să faci numai acele modificări, realizând o importantă economie de timp.
- Declarația de suprafață completată de tine va fi automat introdusă în Sistemul Integrat de Administrare și Control - aplicație prin care APIA verifică Cererea ta de plată. Astfel, autorizarea la plată se va face într-un timp mai scurt și vei primi sprijinul financiar mai repede.
- Atunci când completezi Cererea de plată actualizezi doar datele ce au suferit modificări față de anul anterior. Se reduce timpul de completare a cererii la sediul APIA iar probabilitatea de a introduce date greșite este mai mică.
- Responsabilitatea datelor declarate și digitizarea parcelelor îți aparține, de aceea trebuie să declari corect suprafețele și culturile utilizate în anul de cerere curent.

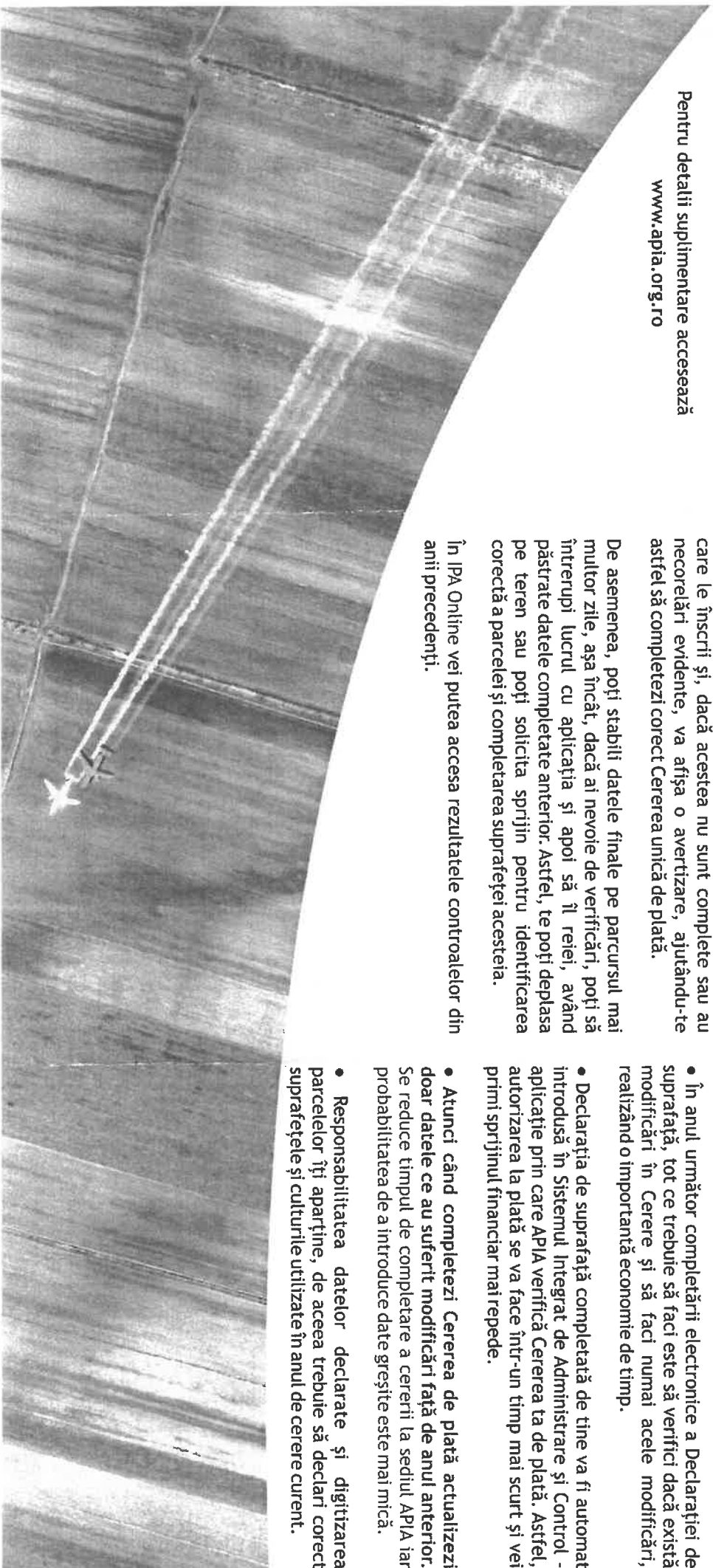

NOTĂ: Pentru a putea beneficia de sprijin prin intervenția DR-01, DR-02, DR-09, DR-10, DR-11, parcelele trebuie să fie situate într-un UAT eligibil, așa cum este stabilit în PNS 2023-2027.

Informațiile detaliate pentru accesarea fiecărei măsuri de sprijin / intervenții, inclusiv hărțile și listele cu UAT eligibile pentru M. 10, DR-01, DR-02, DR-03 DR-09, DR-10, DR-11, pot fi consultate la centrele județene/locale ale APIA și pe site-urile www.apia.org.ro, www.madr.ro și www.pndr.ro în campania 2024 nu se deschid angajamente noi în cadrul M.10, M.11.

În campania 2024, solicitanții M.10 care nu acceptă adaptarea la cerințele de bază pe care angajamentele trebuie să le depășească, aplicabile în perioada de programare 2023-2027, pot accesa o Clauză de revizuire, la nivel de pachet. Accesarea Clauzei de revizuire implică încheierea angajamentelor și nerecuperarea sumelor acordate anterior. Fermierii care accesează Clauza de revizuire vor putea deschide în anul 2024 angajamente noi în cadrul intervențiilor DR-01, DR-02, DR-03-PS-2023-2027.

Pentru angajamentele aflate în desfășurare pentru care nu s-a accesat Clauza de revizuire, în caz de constatare nerespectare cerințe de bază, se vor aplica prevederile Ordinului MADR privind aprobarea sistemelor de sancțiuni nr. 194/2019, cu modificările și completările ulterioare.

CONDIȚII GENERALE DE ELIGIBILITATE

Pentru a beneficia de plățile aferente intervențiilor enumerate mai sus, fermierii trebuie:

- să dețină cerere de plată în termen;
- să utilizeze un teren agricol cu suprafața minimă și/sau să dețină un efectiv minim de animale în exploatarea cu cod ANSVSA în funcție de fiecare intervenție prevăzută în PS 2023-2027; suprafața minimă a exploatații trebuie să fie de cel puțin 1 ha, suprafața parcelei agricole trebuie să fie de cel puțin 0,3 ha, iar în cazul serelor, solarilor, vilor, livezilor, culturilor de hamei, pepinierelor, arbuștilor fructiferi, suprafața parcelei agricole trebuie să fie de cel puțin 0,1 ha; pentru legume cultivate în sere și solare, care beneficiază de sprijin cuplat, suprafața minimă a exploatații este de 0,3 ha, iar suprafața minimă a parcelei este de 0,03 ha;
- să declare toate parcelele agricole utilizate;
- să respecte normele privind condiționalitatea prevăzute la art. 12 din Reg. (UE) 2021/2115 (cu excepția ajutoarelor naționale tranzitorii), pe întreaga exploatare agricolă, astfel cum sunt stabilite în anexa III la regulamentul menționat și în secțiunea 3.10 din PS 2023-2027;
- să prezinte la depunerea cererii de plată sau a modificărilor aduse acestora documentele necesare care dovedesc că terenul agricol, inclusiv elementele neproductive, se află la dispoziția lor, cu excepția adevăraților conform înscrisurilor din registrul agricol.

BENEFICIARIILOR PLĂȚILOR DIRECTE, ai M.11, DR-09, DR-10 și DR-11 sunt fermierii activi persoane fizice și/sau persoane juridice care desfășoară o activitate agricolă în calitate de utilizatori ai suprafețelor de teren agricol și/sau deținători legali de animale, potrivit legislației în vigoare. Pentru accesarea M. 10, DR-04, DR-05 nu este necesară calitatea de fermier activ.

Pentru paștile comunale concesionate / închiriate în condițiile legii de către asociațiile crescătorilor de animale, beneficiarii plăților pot fi:

- a) membrii asociației care asigură încălcătura cu animale pentru suprafața concesionată/inchiriată;
- b) asociația crescătorilor de animale care asigură încălcătura cu animale;
- c) asociația crescătorilor de animale care efectuează activitatea agricolă pe suprafața concesionată/inchiriată, prin pășunat cu animalele înregistrate în exploatarea asociației pe perioada pășunatului în tabere de vară.

OBLIGAȚII

- Să fi înregistrat în Registrul Unic de Identificare, administrat de APIA;
- Să dețin o singură cerere de plată la centrul local/județean APIA unde este arondat;
- Să fi fermier activ pentru a obține plățile directe/măsurile de mediu și climă M. 11, DR-09, DR-10 și DR-11;

- Să declare corect toate suprafețele, culturile, elementele neproductive și/sau efectivele de animale;
- Să identifice și să delimiteze corect fiecare parcelă agricolă utilizată;
- Să îndeplinești condițiile de eligibilitate specifice fiecărei intervenții solicitate;
- Să prezinți/transmiți pentru clarificări la APIA documentele solicitate, dacă și se solicită acest lucru;

Să respecti normele privind condiționalitatea prevăzute la art. 12 din Regulamentul (UE) 2021/2115, pe întreaga exploatare agricolă;

- Să permiți efectuarea controalelor, de către APIA sau de către alte organisme abilitate în acest sens. În caz contrar, vei fi exclus de la plată!

DOCUMENTE NECESARE

- Copie CI/BI/ pașaport;
- Dovadă cont bancar activ;
- Pentru persoanele juridice - actele care atestă forma de organizare, înregistrarea fiscală și numirea/desemnarea unui administrator;
- Documente specifice, diferențiate pe tipul de sprijin;
- Documentele necesare care dovedesc utilizarea terenului agricol, inclusiv a elementelor neproductive, precum și a animalelor declarate.

În cazul solicitării sprijinului aferent sm. 11.1 și a sm. 11.2, precum și intervențiilor DR-04, DR-05, fermierul trebuie să prezinte în termen:

- copia documentului justificativ (Certificat) și anexa la certificat conform Anexei nr.19 din Ordinul MADR nr. 312/2021, cu modificările și completările ulterioare care se depun la APIA până la data de 15 octombrie 2024 inclusiv. Documentul justificativ și anexa trebuie emise în fiecare an de cerere. Lipsa documentului/depunerea lui după termen conduce la respingerea suprafețelor de la plata M.11 / DR-04/ DR-05 și aplicarea sancțiunilor prevăzute de legislația în vigoare.

Responsabilitatea privind legalitatea și valabilitatea documentelor aparține fermierului și/sau autorității care a emis/atestat aceste documente, după caz. Dacă nu respecti toate condițiile și obligațiile care îți revin, se aplică sancțiuni sau chiar excluderea de la plată!

În anul 2024, fermierii pot beneficia de sprijin financiar finanțat din Fondul european de garantare agricolă și din Fondul European Agricol pentru Dezvoltare Rurală dacă respectă normele privind condiționalitatea (cu excepția ajutoarelor naționale tranzitorii), care cuprind:

- a) Cerințele legale în materie de gestionare (SMR) și
- b) Standardele privind bunele condiții agricole și de mediu ale terenurilor (GAEC),

- grupate pe următoarele domenii:
- clima și mediul, inclusiv apa, solul și biodiversitatea ecosistemelor;
 - sănătatea publică și sănătatea plantelor;
 - bunăstarea animalelor.

Fermierii și alți beneficiarii care primesc plăți directe sau plăți anuale prin intervenții sub formă de plăți directe și intervenții pentru dezvoltare rurală, finanțate din fonduri europene și de la bugetul național (cu excepția ajutoarelor naționale tranzitorii), trebuie să respecte normele privind condiționalitatea pe întreaga exploatare agricolă (inclusiv pe cele neeligibile și pe cele care nu mai sunt folosite în scopul producției) pe tot parcursul anului de cerere.

Orice fermier care solicită sprijin financiar prin intervenții sub formă de plăți directe și intervenții pentru dezvoltare rurală, finanțate din fonduri europene și de la bugetul național trebuie să respecte normele privind condiționalitatea pe întreaga exploatare agricolă și pe întregul an calendaristic. Pentru a beneficia de plăți pe suprafețele solicitate în cererea de plată, fermierii trebuie să permită desfășurarea controalelor/supracontroalelor efectuate atât de către APIA cât și de către alte instituții delegate pentru efectuarea controalelor.

În Anexa III la Regulamentul (UE) 2021/2115 și în secțiunea 3.10 din Planul național strategic 2023-2027 sunt definite normele privind condiționalitatea ce trebuie respectate de către fermierii începând cu 1 ianuarie 2023.



Ministerul Agriculturii și Dezvoltării Rurale
Agenția de Plăți și Intervenție pentru Agricultură
Bd. Carol I nr. 17, sector 2, București

DEPUNE LA APIA CEREREA DE PLATĂ ÎN PERIOADA 04 APRILIE - 7 Iunie 2024!



În anul 2024 poți beneficia de sprijin financiar prin următoarele intervenții aferente sectoarelor vegetale și zootehnice, în conformitate cu Planul național strategic PNS 2023-2027, sprijin finanțat de Fondul european de garantare agricolă și de Fondul european agricol pentru dezvoltare rurală și de la bugetul național:

1. plățile directe decuplate prevăzute în PNS 2023-2027:

- PD-01: sprijinul de bază pentru venit în scopul sustenabilității - BISS;
- PD-02: sprijinul redistributiv complementar pentru venit în scopul sustenabilității - CRIS;
- PD-03: sprijinul complementar pentru venit tinerii fermieri - CIS-YF;
- schemele pentru climă, mediu și bunăstarea animalelor, denumite "în continuare ecoscheme, după cum urmează:

a. ecoscheme în sectorul vegetal:

- PD-04: practici benefice pentru mediu aplicabile în teren arabil;
- PD-05: practicarea unei agriculturi prietenoase cu mediul în fermele mici respectiv gospodăriile tradiționale;

b. ecoscheme în sectorul zootehnic:

- PD-06: interbarea intervalului dintre rânduri în plantațiile pomicele, viticole pepiniere și hameiști;
- PD-07: creșterea nivelului de bunăstare a vacilor de lapte;
- PD-08: măsură pentru bunăstarea tineretului bovin la îngrășat;
- PD-27: creșterea nivelului de bunăstare a bovinelor prin pășunat extensiv pr

pajist în condiții optime de sustenabilitate.

2. CIS, sprijinul cuplat pentru venit

- a) intervenții în sectorul vegetal:
 - PD-09: sprijin cuplat pentru venit - soia;
 - PD-10: sprijin cuplat pentru venit - lucernă;

- PD-11: sprjin cuplat pentru venit - leguminoase pentru industrializare, mazăre de grădini, fasole boabe și fasole pastai;
 - PD-12: sprjin cuplat pentru venit - căinepș;
 - PD-13: sprjin cuplat pentru venit - orez;
 - PD-14: sprjin cuplat pentru venit - sămânță de cartof;
 - PD-15: sprjin cuplat pentru venit - hamei;
 - PD-16: sprjin cuplat pentru venit - sticla de zahăr;
 - PD-17: sprjin cuplat pentru venit - legume cultivate în câmp pentru consum în stare proaspătă sau destinate industrializării (tomate, castraveți, ardei, vinete);
 - PD-18: sprjin cuplat pentru venit - legume cultivate în sere și solarii (tomate, castraveți, ardei, vinete);
 - PD-19: sprjin cuplat pentru venit - fructe (prune, mere, cireșe, vișine, caise și pierisici);
 - PD-20: sprjin cuplat pentru venit - producere semințe pentru plante furajere;
 - b) intervenții în sectorul zootehnic:
 - PD-21: sprjin cuplat pentru venit - vaci de lapte;
 - PD-22: sprjin cuplat pentru venit - carne vițel;
 - PD-23: sprjin cuplat pentru venit - bivolite de lapte;
 - PD-24: sprjin cuplat pentru venit - ovine-caprine;
 - PD-25: sprjin cuplat pentru venit - vierni de mătase;
 - PD-26: sprjin cuplat pentru venit - porumii pentru siloz.
3. Ajuutoare naționale tranzitorii (plăți din bugetul național), prevăzute în anexa nr. Vilia PNS 2023-2027:
- a) în sectorul vegetal:
- ANT 1 - plată culturii în teren arabil;
 - ANT 2 - plată decuplată pentru în pământ fibră;
 - ANT 3 - plată decuplată pentru cânepă pentru fibră;
 - ANT 4 - plată decuplată pentru tutun;
 - ANT 5 - plată decuplată pentru hamei;
 - ANT 6 - plată decuplată pentru sticla de zahăr;
- b) în sectorul zootehnic:
- ANT 7 - lapte de vacă - plată decuplată de producție;
 - ANT 8 - carne de vițel și mânăzet - plată decuplată de producție;
 - ANT 9 - ovine și caprine femelle - plată cuplată de producție.
4. Măsura 10 - Agro-mediu și climă (M. 10) - PNDR 2014-2020:
- Pachetul 1 - pașiști cu înaltă valoare naturală (HNV)
- Pachetul 2 - practici agricole tradiționale (aplicat numai în combinație cu Pachetul 1)
- varianța 2.1 / varianța 2.2 - lucrări manuale / cu utilaje ușoare pe pașiști permanente utilizate ca faene
- Pachetul 3 - pașiști importante pentru păsări
- sub-pachetul 3.1 - Crex crex
 - varianța 3.1.1 / varianța 3.1.2 - lucrări manuale / cu utilaje ușoare pe pașiști importante pentru Crex crex
 - sub-pachetul 3.2 - Lanus minor și Falco vespertinus
 - varianța 3.2.1 / varianța 3.2.2 - lucrări manuale / cu utilaje ușoare pe pașiști importante pentru Lanus minor și Falco vespertinus
- Pachetul 4 - culturi verzi
- Pachetul 5 - adaptarea la efectele schimbărilor climatice
- Pachetul 6 - pașiști importante pentru fluturi (Maculinea sp.)
- varianța 6.1 / varianța 6.2 - lucrări manuale / cu utilaje ușoare pe pașiști importante pentru fluturi (Maculinea sp.)
- Pachetul 7 - terenuri arabile importante ca zone de hrănire pentru gășca cu găț-roșu (Branta ruficollis)
- Pachetul 8 - creșterea animalelor de fermă din trase locale în pericol de abandon.
- Ovine; Caprine; Bovine - laurine și bubaline; Ecvidee; Porcine.
- Pachetul 9 - terenuri agricole importante ca zone de hrănire pentru acvilia tipătoare mică (Aquila pomarina)
- sub-pachetul 9.1 - terenuri arabile importante ca zone de hrănire pentru acvilia tipătoare mică
 - sub-pachetul 9.2 - pașiști permanente importante ca zone de hrănire pentru acvilia tipătoare mică
- varianța 9.2.1 / varianța 9.2.2 - lucrări manuale / cu utilaje ușoare pe pașiști importante pentru acvilia tipătoare mică
- Pachetul 10 - refugii ecologice pe terenuri arabile pentru speciile de păsări comune asociate terenurilor agricole.

- Pachetul 11 - terenuri arabile importante pentru dropie (Ovis tartar)
- sub-pachetul 11.1 - terenuri arabile importante pentru dropie
 - varianța 11.1.1 - conversia terenurilor arabile în pașiști
 - varianța 11.1.2 - zonă de protecție pentru dropie pe teren arabil
 - sub-pachetul 11.2 - pașiști importante pentru dropie
 - varianța 11.2.1 / varianța 11.2.2 / varianța 11.2.3 - lucrări manuale / cu utilaje ușoare / cu utilaje grele pe pașiști importante pentru dropie.
 - pentru angajamentele în desfășurare deschise în campania 2020 pe o perioadă de 5 ani de la data semării, dacă nu va fi accesată Clauza de revizuire, la nivel de pachet.
- NOT: Pentru a putea beneficia de sprjin prin pachetele 1, 2, 3, 5, 6, 7, 9, 10, 11 ale acestei măsuri, parcelele trebuie să fie situate într-un UAT eligibil, așa cum este stabilit în PNDR 2014-2020.
- În acest sens, vă rugăm să consultați hărțile și listele cu UAT-urile eligibile arătate la centrele județene / locale APIA.
5. Măsura 11 - Agricultură ecologică (M. 11):
- Submăsura 11.1 - Sprjin pentru conversia la metodele de agricultură ecologică (SM. 11.1)
- Pachetul 1 - culturi agricole pe terenuri arabile (inclusiv plante de nutreți)
- Pachetul 2 - legume
- Pachetul 3 - livezi
- Pachetul 4 - vii
- Pachetul 5 - plante medicinale și aromatice
- Pachetul 6 - pașiști permanente:
- varianța 6.1 (aplicabilă la nivel național pe suprafețe fără angajament M.10)
- varianța 6.2 (aplicabilă în zonele eligibile și numai împreună cu un angajament M.10 din PNDR 2014-2020 / intervenția DR-01 din PS 2023-2027)
- pentru angajamentele aflate în desfășurare, deschise în anii 2022 / 2023 (maximum 2 ani pentru culturi anuale, furaje perene și pașiști sau maximum 3 ani pentru culturi perene, altele decât furajele).
 - Submăsura 11.2 - Sprjin pentru menținerea practicilor de agricultură ecologică (SM. 11.2)
- Pachetul 1 - culturi agricole pe terenuri arabile (inclusiv plante de nutreți)
- Pachetul 2 - legume
- Pachetul 3 - livezi
- Pachetul 4 - vii
- Pachetul 5 - plante medicinale și aromatice
- Pachetul 6 - pașiști permanente:
- varianța 6.1 (aplicabilă la nivel național pe suprafețe fără angajament M.10)
- varianța 6.2 (aplicabilă în zonele eligibile și numai împreună cu un angajament M.10)
- pentru angajamentele aflate în desfășurare, deschise în anul 2020, pe o perioadă de 5 ani de la data semării.
6. Intervenția DR-01: Agro-mediu și climă pe pașiști permanente (DR-01) din PS 2023-2027:
- angajamente noi, deschise în campania 2024 pe o perioadă de 5 ani de la data semării).
- Pachetul 1: Pașiști cu înaltă valoare naturală:
- varianța 1.1 - Pașiști cu înaltă valoare naturală
 - varianța 1.2 - Lucrări manuale pe pașiști cu înaltă valoare naturală
 - varianța 1.3 - Lucrări cu utilaje ușoare pe pașiști cu înaltă valoare naturală
- Pachetul 3.1: Pașiști importante pentru Crex crex:
- varianța 3.1.1 - Lucrări manuale pe pașiști importante pentru Crex crex
 - varianța 3.1.2 - lucrări cu utilaje ușoare pe pașiști importante pentru Crex crex
- Pachetul 3.2: Pașiști importante pentru Lanus minor și Falco vespertinus:
- varianța 3.2.1 - lucrări cu utilaje ușoare pe pașiști importante pentru Lanus minor și Falco vespertinus
 - varianța 3.2.2 - lucrări cu utilaje ușoare pe pașiști importante pentru Lanus minor și Falco vespertinus
- Pachetul 6: Pașiști importante pentru fluturi (Maculinea sp.):
- varianța 6.1 - lucrări manuale pe pașiști importante pentru fluturi (Maculinea sp.)
 - varianța 6.2 - lucrări cu utilaje ușoare pe pașiști importante pentru fluturi (Maculinea sp.)
- Pachetul 9.2: Pașiști permanente importante ca zone de hrănire pentru acvilia tipătoare mică:

- varianța 9.2.1 - lucrări manuale pe pașiști importante pentru acvilia tipătoare mică
 - varianța 9.2.2 - lucrări cu utilaje ușoare pe pașiști importante pentru acvilia tipătoare mică.
7. Intervenția DR-02: Agro-mediu și climă pe terenuri arabile (DR-02) din PS 2023-2027
- angajamente noi, deschise în campania 2024 pe o perioadă de 5 ani de la data semării:
- Pachetul 4 - Culturi verzi
- Pachetul 5 - Adaptarea la efectele schimbărilor climatice
- Pachetul 7 - Terenuri arabile importante ca zone de hrănire pentru acvilia tipătoare mică (Aquila pomarina)
- Pachetul 9.1 - Terenuri arabile importante ca zone de hrănire pentru acvilia tipătoare mică
- Pachetul 10 - Refugii ecologice pe terenuri arabile pentru speciile de păsări comune asociate terenurilor agricole
8. Intervenția DR-03: Creșterea animalelor de fermă din rase locale în pericol de abandon
- angajamente noi deschise în 2024 pe o perioadă de 5 ani pentru deținerea de femelle de reproducție de rasă pură locală înscrise în registrul genealogic al rasei.
9. Intervenția DR - 04: Sprjin pentru conversia la metodele de agricultură ecologică (DR-04) din PS 2023-2027
- angajamente noi, deschise în campania 2024 pe o perioadă de maximum 2 ani pentru culturi anuale, furaje perene și pașiști sau maximum 3 ani pentru culturi perene altele decât furajele de la data semării acestuia, pe aceleași suprafețe pentru care s-a solicitat acest tip de sprjin.
- Pachetul 1 - culturi agricole pe terenuri arabile (inclusiv plante de nutreți) aflate în conversia la agricultură ecologică
- Pachetul 2 - legume aflate în conversia la agricultură ecologică
- Pachetul 3 - livezi aflate în conversia la agricultură ecologică
- Pachetul 4 - vii aflate în conversia la agricultură ecologică
- Pachetul 5 - plante medicinale și aromatice aflate în conversia la agricultură ecologică
- Pachetul 6 - pașiști permanente aflate în conversia la agricultură ecologică:
- varianța 6.1 - pașiști permanente aflate în conversia la agricultură ecologică fără angajament de agro-mediu și climă (M10 din PNDR 2014-2020 / intervenția DR-01 din PS 2023-2027)
- varianța 6.2 - pașiști permanente aflate în conversia la agricultură ecologică cu angajament de agro-mediu și climă (M10 din PNDR 2014-2020 / intervenția DR-01 din PS 2023-2027)
10. Intervenția DR - 05 - Agricultură ecologică - menținerea certificării (DR-05) din PS 2023-2027.
- angajamente noi, deschise în campania 2024 pe o perioadă de 5 ani de la data semării:
- Pachetul 1 - culturi agricole pe terenuri arabile (inclusiv plante de nutreți) certificate în agricultura ecologică
- Pachetul 2 - legume certificate în agricultura ecologică
- Pachetul 3 - livezi certificate în agricultura ecologică
- Pachetul 4 - vii certificate în agricultura ecologică
- Pachetul 5 - plante medicinale și aromatice certificate în agricultura ecologică
- Pachetul 6 - pașiști permanente certificate în agricultura ecologică:
- varianța 6.1 - pașiști permanente certificate în agricultura ecologică fără angajament de agro-mediu și climă (M10 din PNDR 2014-2020 / intervenția DR-01 din PS 2023-2027)
- varianța 6.2 - pașiști permanente certificate în agricultura ecologică cu angajament de agro-mediu și climă (M10 din PNDR 2014-2020 / intervenția DR-01 din PS 2023-2027).
- 11.
- Intervenția DR-09 - Zone afectate de constrângeri naturale - ZM din PS 2023-2027, Intervenția DR-10 - Zone afectate de constrângeri naturale semnificative - SEMN din PS 2023-2027.
- Intervenția DR-11 - Zone afectate de constrângeri naturale specifice - SPC din PS 2023-2027

Cerințe specifice intervenției DR-03
Creșterea animalelor din rase locale în
pericol de abandon:

1. beneficiarul respectă programul de ameliorare al societății de ameliorare recunoscute de ANZ în baza art. 4 din Regulamentul (UE) 2016/1012 privind ameliorarea animalelor.

2. beneficiarul menține pe o perioadă de 5 ani numărul de animale femele adulte de reproducție de rasă pură prevăzut la deschiderea angajamentului, precum și descendenții femele de rasă pură necesari pentru înlocuirea acestor animale până la sfârșitul angajamentului; dacă efectivul angajat se reduce, datorită unor cauze cum ar fi îmbolnăvirea, sacrificarea, moartea sau vânzarea animalelor, beneficiarul are obligația de a notifica Agenția de Plăți și de a reface efectivul de femele adulte de reproducție de rasă pură, prin trecere de la tineret sau prin cumpărare; în cazul în care efectivul de animale adulte de rasă pură nu se va reface în maximum 6 luni de la momentul notificării, sprijinul va fi redus proporțional (P).

3. beneficiarul ține o evidență a activităților agricole corelate cu implementarea cerințelor de bază și specifice la nivelul efectivelor aflate sub angajament.

În cazul nerespectării cerințelor specifice ale angajamentelor se aplică reduceri ale sprijinului acordat, care pot merge, în unele cazuri prevăzute de sistemul de sancțiuni aplicabil, până la excluderea de la plată.

Nu sunt eligibile pentru plăți în cadrul acestui pachet ecvideele utilizate preponderent în scopuri sportive sau recreative.

Documente specifice:

- adeverința eliberată de asociația acreditată/societatea de ameliorare recunoscută de ANZ, avizată de ANZ prin OJZ/emisă de ANZ pentru specia ecvidee, care certifică înscrierea animalelor solicitate în Registrul Genealogic al Rasei - se depune odată cu cererea;

Beneficiarii acestei intervenții pot primi sprijin în cadrul celorlalte intervenții prevăzute în PS PAC 2023-2027.



Ministerul Agriculturii și Dezvoltării Rurale
Agenția de Plăți și Intervenție pentru Agricultură
Bd. Carol I nr. 17, sector 2, București

DR 03 -

CREȘTEREA ANIMALELOR DE FERMĂ DIN RASE LOCALE ÎN PERICOL DE ABANDON

- 2024 -



Pentru a beneficia de Intervenția DR-03 Creșterea animalelor de fermă din rase locale în pericol de abandon, solicitantii trebuie să îndeplinească următoarele condiții de eligibilitate:

- dețin femele de reproducție de rasă pură locală în pericol de abandon din speciile și rasele prevăzute în PS PAC 2023-2027, înscrise în registrul genealogic al rasei;

- se angajează să mențină angajamentul pentru o perioadă de 5 ani, de la data semnării acestuia;

- se angajează să respecte cerințele de bază relevante și cerințele specifice pentru animalele angajate;

- se angajează să țină o evidență a activităților agricole corelate cu implementarea cerințelor de bază și specifice la nivelul efectivelor aflate sub angajament.

Plățile compensatorii pentru creșterea animalelor de fermă din rase locale în pericol de abandon se acordă crescătorilor care, ca urmare a respectării cerințelor specifice angajamentului asumat în mod voluntar, obțin următoarele rezultate:

- mențin numărul de femele adulte de reproducție de rasă pură înscrise în angajament, pe toată perioada de desfășurare a angajamentului;

- dețin numărul de descendenți femele de rasă pură, care au fost stabiliți de societatea de ameliorare a rasei, până la finalul perioadei de angajament.

Vaioarea plăților compensatorii:

Ovine: 87 €/UVM/an

Caprine: 40 €/UVM/an

Bovine (taurine și bubaline):
200 €/UVM/an

Ecvidee: 200 €/UVM/an

Porcine: 300 €/UVM/an

Rasele locale utilizate în agricultură care se află în pericol de abandon, eligibile pentru această intervenție:

- Ovine:

- Rațca (Valahă cu coarne în tirbușon)

- Merinos de Suseni

- Merinos Transilvănean

- Merinos de Cluj

- Tigai - varietatea ruginie



- Bovine:

- Sura de Stepă

- Bivolul românesc

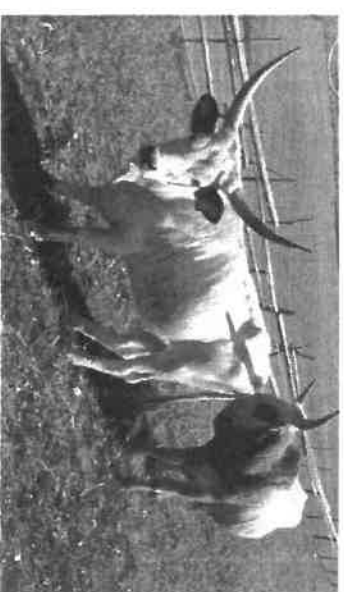

- Ecvidee:

- Shagya Arabă

- Lipițan

- Porcine:

- Bazna

- Mangalița



- Caprine:

- Alba de Banat