



HOTĂRÂRE

privind aprobarea exercitării dreptului de uz și servitute de către Rețele Electrice Dobrogea S.A. asupra terenului în suprafață de 464,50 mp, aflat în domeniul public al U.A.T. Municipiul Călărași, identificat cu nr. cadastral 27519, înscris în cartea funciară 27519, necesar pentru amplasare PTAB 20/0.4kV (suprafață = 24,50 mp) și construire linie electrică în cablu subteran L20kV (suprafață = 350 mp + 90 mp), în paralel cu Șoseaua Rocadă, municipiul Călărași

Consiliul local Călărași, județul Călărași, întrunit în ședința ordinară, din data de 29.08.2024;

Examinând proiectul de hotărâre nr. 134511/21.08.2024 privind aprobarea exercitării dreptului de uz și servitute de către Rețele Electrice Dobrogea S.A. asupra terenului în suprafață de 464,50 mp, aflat în domeniul public al U.A.T. Municipiul Călărași, identificat cu nr. cadastral 27519, înscris în cartea funciară 27519, necesar pentru amplasare PTAB 20/0.4kV (suprafață = 24,50 mp) și construire linie electrică în cablu subteran L20kV (suprafață = 350 mp + 90 mp), în paralel cu Șoseaua Rocadă, municipiul Călărași - proiect inițiat de Primarul municipiului Călărași prin referatul de aprobare nr. 134511/21.08.2024;

Având în vedere:

- avizul Comisiei pentru servicii publice, comerț, promovarea liberei inițiative;
- prevederile Hotărârii Consiliului Local nr. 137/30.07.2024 privind alegerea președintelui de ședință al Consiliului local Călărași pe perioada 01.08.2024-30.10.2024;
- cererea formulată de Rețele Electrice Dobrogea S.A., înregistrată cu nr. 129718/02.08.2024, potrivit căreia solicită promovarea unei hotărâri de consiliu care să permită amplasarea pe domeniul public al U.A.T. Municipiul Călărași a unui PTAB 20/0.4kV (suprafață = 24,50 mp) și construirea liniei electrice în cablu subteran L20kV (suprafață = 350 mp + 90 mp), în paralel cu Șoseaua Rocadă, municipiul Călărași, precum și documentația depusă în acest sens;
- raportul de specialitate al Serviciului Administrarea Patrimoniului Public și Privat și Diaspora nr. 134517/21.08.2024;
- prevederile art. 12, alin. 1, 2, 3, 4, art. 13, art. 14 și art. 26, alin. 4, lit. b din Legea nr. 123/2012 - Legea energiei electrice și a gazelor naturale;
- prevederile art. 749 și art. 755 din Legea nr. 287/2009 privind Codul Civil, republicată;
- prevederile art. 129, alin. 2, lit. c, alin. 14 din Ordonanța de Urgență a Guvernului nr. 57/2019 privind Codul administrativ, cu modificările și completările ulterioare;

În temeiul art. 139 din Ordonanța de Urgență a Guvernului nr. 57/2019 privind Codul Administrativ, cu modificările și completările ulterioare;

HOTĂRĂȘTE:

Art.1. Se aprobă exercitarea dreptului de uz și servitute de către Rețele Electrice Dobrogea S.A., asupra terenului în suprafață de 464.50 mp, aflat în domeniul public al U.A.T. Municipiul Călărași, identificat cu nr. cadastral 27519, înscris în cartea funciară 27519 necesar pentru amplasare post de transformare în anvelopă de beton (PTAB) în suprafață de 24,50 mp și construire linie electrică în cablu subteran L20kV (suprafață = 350 mp + 90 mp), în paralel cu Șoseaua Rocadă, municipiul Călărași.

Terenul care face obiectul acordării dreptului de uz și servitute este identificat conform planului de situație Anexă la prezenta hotărâre.

Art.2. Dreptul de uz și servitute exercitat de către Rețele Electrice Dobrogea S.A. asupra terenului în suprafață de 464,50 mp, aflat în domeniul public al U.A.T. Municipiul Călărași, identificat cu nr. cadastral 27519, înscris în cartea funciară 27519 necesar pentru amplasare post de transformare în

anvelopă de beton (PTAB) în suprafață de 24,50 mp și construire linie electrică în cablu subteran L20kV (suprafață = 350 mp + 90 mp), în paralel cu Șoseaua Rocardă, municipiul Călărași se acordă cu titlu gratuit, pe toată durata existenței postului de transformare și a instalațiilor aferente.

Art.3. Delimitarea și predarea amplasamentului pe care urmează a se realiza lucrarea va fi efectuată de către Serviciul Fond Funciar, Registrul Agricol, Cadastru, Relații Publice și Minorități și Serviciul Urbanism și Amenajarea Teritoriului, Autorizări și Control din cadrul Primăriei Municipiului Călărași.

Art.4. După executarea lucrărilor, terenul afectat va fi adus la starea inițială prin grija constructorului în termen de 15 zile.

Art.5. U.A.T. Municipiul Călărași și Operatorul vor respecta drepturile și obligațiile ce le revin, potrivit prevederilor art. 12-14 din Legea Energiei electrice și a gazelor naturale nr. 123/2012.

Art.6. Cu ducerea la îndeplinire se însărcinează Primarul municipiului Călărași, prin Aparatul de specialitate - Direcția Juridică și Administrație Locală, Direcția Economică, Direcția Tehnică, Direcția Urbanism, Serviciul Administrarea Patrimoniului Public și Privat și Diaspora și Serviciul Fond Funciar, Registrul Agricol, Cadastru, Relații Publice și Minorități.

Secretarul general al municipiului Călărași va asigura comunicarea prezentei celor interesați.

Nr. consilieri în funcție 21, nr. consilieri prezenți 21.

Prezenta hotărâre a fost adoptată cu 21 voturi pentru, din 21 voturi exprimate.

**PREȘEDINTE DE ȘEDINȚĂ,
CONSILIER,
Florian ENACHE**



Contrasemnează,

**p. Secretarul general al municipiului,
Cs. Jr. Marian Răzvan ȘTEFAN**

Nr. 155

Adoptată la Călărași,

Astăzi, 29.08.2024

Emisă în 3 exemplare

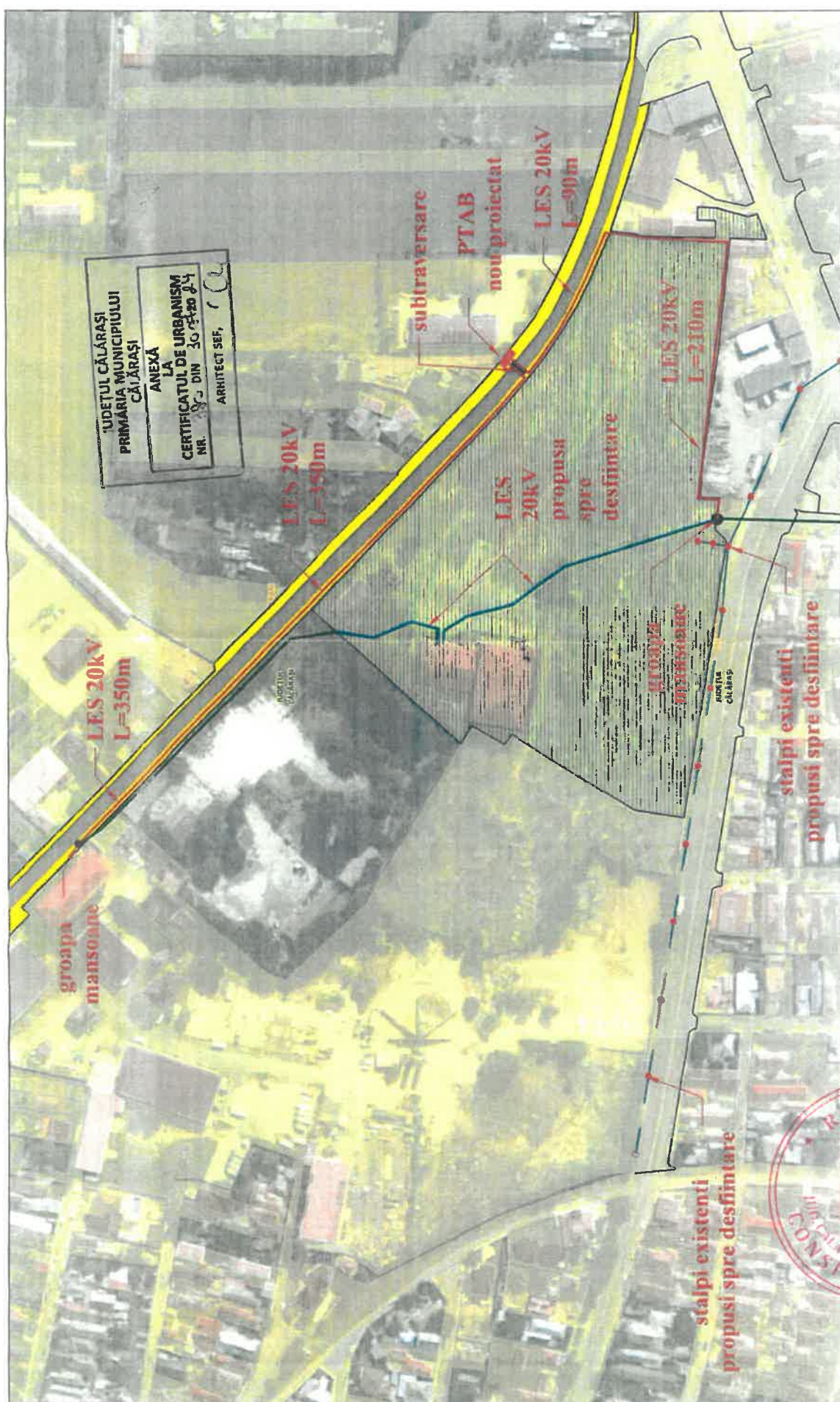

JUDEȚUL CĂLĂRAȘI
 PRIMĂRIA MUNICIPIULUI
 CĂLĂRAȘI
 ANEXĂ
 LA
 CERTIFICATUL DE URBANISM
 NR. 305/2024
 DIN 30.05.2024
 ARHITECT SEF, C. C.

PROINSTAT S.R.L. str. Independența, nr. 82, Călărași CUI RO 17759707 email: tehnica@proinstat.net		BENEFICIAR: RETELE ELECTRICE DOBROGEA S.A.	Proiect Nr.: 322024
Calitate Nume al Prenume Ing. Petrache Ion	Semnatura 	TITLUL PROIECTULUI: Studiu de fezabilitate de coexistență ale obiectivelor de DESFIINȚARE CONSTRUCȚII C1-C8 DIN STR. ROCADEI NR.82 CU INSTALAȚIILE ȘI REȚELELE ELECTRICE AFERENTE PGL 3204 B.P.13.11.7	Faza: PT+CS
Seș Proiect Ing. Petrache Ion	Proiectant Ing. Merin Mihai	TITLUL PLANȘII: SITUAȚIE PROIECTATA	Planșa Nr.: 5 format A3
Desinator: Ing. Daniel Hagiu		Data: 10.06.2024	



Legendă:
 - Linie de aer cu înălțime constantă
 - Linie de aer cu înălțime variabilă spre deosebire de
 - Linie de aer cu înălțime variabilă spre deosebire de
 - Linie de aer cu înălțime variabilă spre deosebire de
 - Linie de aer cu înălțime variabilă spre deosebire de
 - Linie de aer cu înălțime variabilă spre deosebire de